



PT. Bank Perkreditan Rakyat
Candi Agung Amuntai

LAPORAN TAHUNAN

Tahun
2021



PT. BPR CANDI AGUNG AMUNTAI
LAPORAN TAHUNAN TAHUN BUKU 2020-2021

PT. BPR CANDI AGUNG AMUNTAI			
LAPORAN KINERJA TAHUN BUKU 2020-2021 (Dalam Ribuan Rupiah)			
IKHTISAR KEUANGAN			
Uraian	Realisasi		
	2020	2021	2020-2021
DATA KEUANGAN	(Rp)	(Rp)	(%)
1. Asset	84.063.249	88.015.536	4,70%
2. Penghimpunan Dana			
- Tabungan	34.573.746	38.806.838	12,24%
- Simpanan Berjangka	17.254.200	20.355.350	17,97%
3. Penggunaan Dana			
- Kredit	69.692.966	70.040.914	0,50%
- Penempatan (ABA)	19.649.579	24.800.150	26,21%
- Penyisihan Kerugian Bank Lain -/-	-	-	0,00%
4. Pendapatan	11.966.092	11.793.294	-1,44%
5. Biaya	16.170.810	13.815.925	-14,56%
6. Laba Sebelum Pajak	(4.204.718)	(2.022.631)	-51,90%
7. Pajak Penghasilan Badan	59.830	-	-100,00%
8. Laba Setelah Pajak	4.264.549	(2.022.631)	-147,43%
9. Permodalan (Ekuitas)	37.980.650	37.980.650	0,00%
1. Pemprov Kalsel	5.765.050	5.765.050	0,00%
2. Pemkab HSU	31.785.700	31.785.700	0,00%
3. Bank Kalsel	429.900	429.900	0,00%
10. Pembagian Dividen	-	-	0,00%
1. Pemprop. Kalsel	-	-	0,00%
2. Pemkab. HSU	-	-	0,00%
3. Bank BPD Kalsel	-	-	0,00%
1. Permodalan			
- CAR	47,27%	66,58%	40,85%
- KAP	11,92%	11,01%	-7,63%
2. Aktiva Produktif			
- NPL	16,49%	15,61%	-5,34%
- NPL nett	6,19%	3,82%	-38,29%
- PPAP terhadap Aktiva Produktif	100%	100%	0,00%
- Pemenuhan PPAP	100%	100%	0,00%
3. Rentabilitas			
- ROA	-5,03%	-2,41%	-52,09%
- ROE	-14,47%	-7,28%	-49,69%
- BOPO	134,91%	117,98%	-12,55%
4. Likuiditas			
- LDR	85,73%	80,74%	-5,82%
5. Tingkat Kesehatan Bank	CUKUP SEHAT	CUKUP SEHAT	

Sumber : PT. BPR Candi Agung Amuntai Tahun, 2021

**DAFTAR KEPENGURUSAN MERGER
PT. BPR CANDI AGUNG AMUNTAI
Per 01 September 2021 sd 31 Juni 2021**

A. PENDAHULUAN

Berdasarkan Peraturan Otoritas Jasa Keuangan No. 48/POJK.03/2017 tanggal 12 Juli 2017 tentang Transparansi Kondisi Keuangan Bank Perkreditan Rakyat, maka Bank Perkreditan Rakyat wajib membuat dan menyajikan laporan keuangan dengan bentuk dan cakupan sebagaimana ditetapkan oleh Otoritas Jasa Keuangan (OJK) yang terdiri dari :

- a. Laporan Tahunan; dan
- b. Laporan Keuangan Publikasi.

Laporan Keuangan Bank disusun dalam rangka transparansi keuangan dan kinerja Bank Perkreditan Rakyat Candi Agung Amuntai serta untuk memberikan informasi mengenai posisi keuangan, kinerja atau hasil usaha dan informasi lainnya kepada berbagai pihak yang berkepentingan dengan perkembangan usaha Bank secara berkala, akurat dan benar.

B. PROFIL BANK

a. Dasar Pendirian

PT. BPR Candi Agung Amuntai berasal dari Lembaga Keuangan bukan bank yang berada di Kalimantan Selatan yang diberi nama Badan Kredit Kecamatan (BKK). Keberadaan BKK Amuntai Tengah adalah salah satu diantara 29 unit BKK yang ada di Kalimantan Selatan.

Pendirian 29 unit Badan Kredit Kecamatan se-Kalimantan Selatan sesuai dengan Surat Keputusan Gubernur Kalimantan Selatan No. Eku – 09 / 85 tanggal 20 Januari 1985.

BKK didirikan dengan tujuan supaya dapat menjadi lembaga perkreditan yang terorganisir dengan baik dan bermanfaat bagi masyarakat dan pembangunan daerah terutama di pedesaan sekaligus dalam rangka melaksanakan Program Pengembangan Wilayah (PPW) di Kalimantan Selatan, karena Badan Kredit Kecamatan sebagai Lembaga Keuangan Non Bank dipandang suatu lembaga perkreditan yang secara langsung dapat menjangkau masyarakat pedesaan selain Koperasi.

Perubahan status dari BKK menjadi PD. BPR Amuntai Tengah sesuai dengan Peraturan Daerah Propinsi Kalimantan Selatan No. 15 Tahun 1955 Juncto No. 9 Tahun 1996, kemudian dirubah lagi dengan Peraturan Daerah Nomor 12 Tahun 2008 dengan Modal dasar bank adalah sebesar Rp. 50.000.000.000.- (lima puluh milyar rupiah) Dalam kegiatannya PD. BPR Amuntai Tengah telah mendapat ijin usaha dibidang perbankan atas dasar Surat Keputusan Menteri Keuangan Nomor KEP-326/KM.17/1997 tanggal 11 Juni 1997 yang resmi beroperasi tanggal 8 Oktober 1997.

Yang kemudian berdasarkan PERDA nomor 14 Tahun 2017 tentang Perubahan Bentuk badan Hukum Bank Perkreditan Rakyat Di Kalimantan Selatan dari Perusahaan Daerah Menjadi Perseroan Terbatas tanggal 6 November 2017 dengan nama PT BPR Candi Agung Amuntai dengan Modal Dasar sebesar Rp 35.000.000.000,- (tiga puluh lima miliar rupiah) yang disahkan berdasarkan akta pendirian PT BPR Candi Agung Amuntai nomor 13 tanggal 03 Mei 2018 disahkan oleh notaris NEDDY FARMANTO SH kemudian berdasarkan SK Menteri Hukum dan Hak Asasi Manusia Republik Indonesia nomor AHU-

0029475.AH.01.01 Tahun 2018 tanggal 09 Juni 2018 tentang pengesahan pendirian badan hukum Perseroan Terbatas BPR Candi Agung Amuntai dan terdaftar dengan nomor AHU-0080555.AH.01.11 Tahun 2018 tanggal 09 Juni 2018. Kemudian berdasarkan Rapat Umum Pemegang Saham Luar Biasa PT. BPR Candi Agung Amuntai tanggal 4 Juni 2020 bertempat di Ruang Mess NEGARA DIPA Jl. Norman Umar Amuntai tentang persetujuan rancangan penggabungan PT. BPR Sungai Turak Amuntai Utara, PT. BPR Telaga Silaba Amuntai Selatan, dan PT. BPR Alabio Sungai Pandan ke dalam PT. BPR Candi Agung Amuntai dan menyetujui Akta Penggabungan PT. BPR Sungai Turak Amuntai Utara, PT. BPR Telaga Silaba Amuntai Selatan, dan PT. BPR Alabio Sungai Pandan ke dalam PT. BPR Candi Agung Amuntai nomor 15 tanggal 04 Juni 2020 yang disahkan oleh notaris NOOR HASANAH, SH, kemudian Akte Pernyataan Keputusan Pemegang Saham di luar rapat PT. BPR Candi Agung Amuntai tentang Perubahan Anggaran Dasar nomor 17 tanggal 05 Juni 2020 yang disahkan oleh notaris NOOR HASANAH, SH, kemudian Akte Pernyataan Keputusan Para Pemegang Saham di luar rapat Perseroan Terbatas PT. BPR Candi Agung Amuntai tentang Penegasan Perubahan Anggaran Dasar nomor 26 tanggal 10 Agustus 2020 yang disahkan oleh notaris NOOR HASANAH, SH, dan kemudian berdasarkan Surat Keputusan Menteri Hukum dan Hak Asasi Manusia Republik Indonesia Nomor AHU-0055904.AH.01.02.TAHUN 2020 tanggal 13 Agustus 2020 tentang Persetujuan Perubahan Anggaran Dasar Perseroan Terbatas PT. BPR Candi Agung Amuntai yang terdaftar dengan nomor AHU-0133309.AH.01.11TAHUN 2020.

b. Tujuan Pendirian

Sesuai dengan Peraturan Daerah tersebut diatas, PT. BPR Candi Agung Amuntai didirikan dengan maksud dan tujuan untuk membantu dan mendorong pertumbuhan perekonomian dan pembangunan daerah di segala bidang serta sebagai salah satu sumber Pendapatan Asli Daerah dalam rangka membantu meningkatkan taraf hidup rakyat.

c. Visi

Visi Perseroan Terbatas Bank Perkreditan Rakyat Candi Agung Amuntai adalah menjadi Bank yang terpercaya dalam pelayanan jasa keuangan.

d. Misi

Misi PT. BPR Candi Agung Amuntai adalah Memberikan pelayanan yang terbaik kepada nasabah berperan dalam pengembangan Usaha Kecil ,Menengah dan Mikro serta meningkatkan nilai investasi Pemegang saham dan kesejahteraan Karyawan.

C. KEPENGURUSAN PT. BPR CANDI AGUNG AMUNTAI

Adapun untuk kepengurusan PT. BPR Candi Agung Amuntai per 31 Juni 2020, daftar kepengurusan PT. BPR Candi Agung Amuntai, sebagai berikut:

KEPENGURUSAN PT. BPR CANDI AGUNG AMUNTAI

Sesuai dengan SK Direksi PT. BPR Candi Agung Amuntai
No. 001/BPR-CAA/KP/VIII/2020 Tanggal 31 Agustus 2020

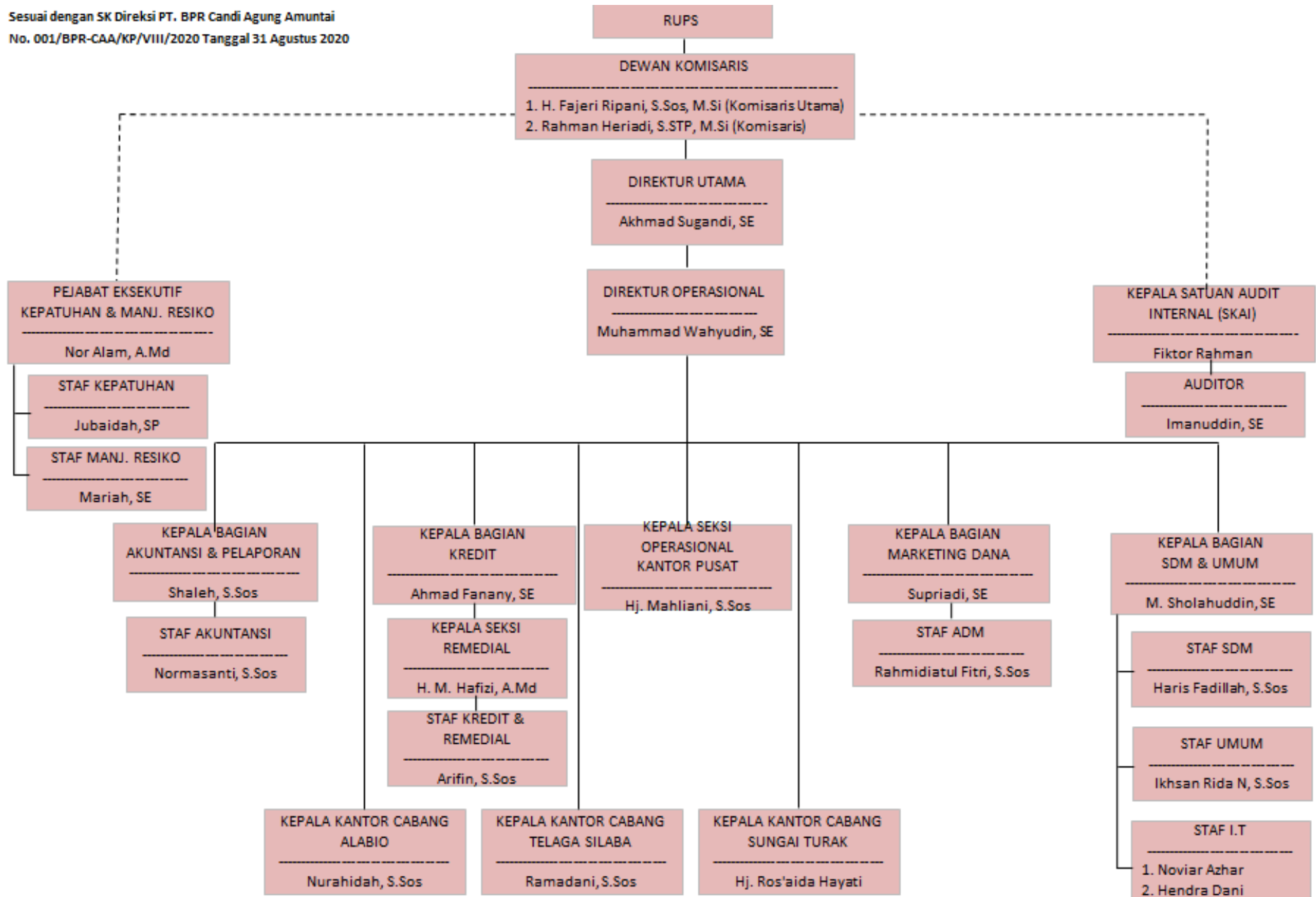

Dewan KOMISARIS PT. BPR CANDI AGUNG AMUNTAI

H. FAJERI RIPANI, S.SOS, M.Si

Komisaris Utama



RIWAYAT HIDUP

Nama	: H. Fajeri Ripani, S.Sos, M.Si
Tempat/Tanggal Lahir	: Amuntai, 08 April 1962
Jenis kelamin	: Laki-laki
Agama	: Islam
Jabatan Sekarang	: Kepala Dinas Pemuda dan Olahraga HSU
Alamat Rumah	: Jl. KH. A.Dahlan RT.4 No. 105 AMUNTAI KAB. HULU SUNGAIUTARA

Pendidikan Formal :

1. SDN , Lulus tahun 1974 di Amuntai
2. SMP , Lulus tahun 1977 di Amuntai
3. SMA , Lulus tahun 1981 di Amuntai
4. Akademi Pemerintahan di Banjarbaru, Lulus tahun 1994
5. Fisip UNLAM Jurusan Pemerintahan, Lulus Tahun 1994
6. PASCA SARJANA Universitas Brawijaya lulus Tahun 2003

Pendidikan Non Formal:

1. Pelatihan KMP di Amuntai, tahun 1995
2. Pelatihan Bendaharawan di Amuntai, tahun 1997
3. Pelatihan AMDAL A di Jogjakarta, tahun 1999
4. Workshop Anti Pencucian Uang & Pencegahan Pendanaan Terorisme di Banjarmasin, Tahun 2013
5. Pendidikan dan Pelatihan Peran & Fungsi Komisaris BPR di Jakarta, Tahun 2013

RAHMAN HERIADI, S.STP, M.Si

Komisaris



RIWAYAT HIDUP

Nama	: Rahman Heriadi, S.STP, M,Si
Tempat/Tanggal Lahir	: Hilir Mesjid, 16 Januari 1974
Jenis kelamin	: Laki-laki
Agama	: Islam
Jabatan Sekarang	: Kabag. Umum Setda Kab. HSU
Alamat Rumah	: Jl. H. Saberan Effendi RT.3 No. 63 Sungai Malang Kec. Amt Tengah Kab. Hulu Sungai Utara

Pendidikan Formal :

1. SDN , Lulus tahun 1987 di Hilir Mesjid
2. SMP , Lulus tahun 1990 di Hilir Mesjid
3. SMA , Lulus tahun 1993 di Amuntai
4. STPDN Jurusan Pemerintahan, Lulus Tahun 2001
5. PASCA SARJANA PPS MAPD STPDN, lulus Tahun 2006

Pendidikan Non Formal:

1. Kursus Bendaharawan Daerah Angkatan III, tahun 1995
2. Orientasi Pejabat Humas, tahun 1996
3. Kursus Tata Naskah Dinas Angkatan II, tahun 1997
4. Diklat Adum tahun 2001
5. Certifikasi Komisaris BPR di Banjarmasin Kalsel tahun 2017

Pengalaman Kerja :

1. Sekretaris Kecamatan Amuntai Selatan dari Tahun 2006 - 2012
2. Camat Haur Gading dari Tahun 2012 – 2013
3. Camat Amuntai Selatan dari Tahun 2013 – 2015
4. Camat Amuntai Tengah dari Tahun 2015 – 2020
5. Kabag. Umum Setda Kab. HSU dari Tahun 2020 - Sekarang
6. Anggota Dewan Pengawas dari tahun 2016 – 2018
7. Komisaris PT BPR Candi Agung Amuntai 2018-Sekarang

Dir eksi PT. BPR Candi Agung Amuntai

AKHMAD SUGANDI,SE

Direktur Utama



RIWAYAT HIDUP

Nama : Akhmad Sugandi,SE
Tempat/Tanggal Lahir : Tamiang Layang, 4 Agustus 1974
Jenis kelamin : Laki-laki
Agama : Islam
Jabatan Sekarang : Direktur Utama PT. BPR Candi Agung Amuntai
Alamat Rumah : Jl. Negara Dipa No.35 Rt.09 Sei Malang Amuntai
KAB. HULU SUNGAI UTARA
Alamat Kantor : Jl. H. Saberan Effendi No 79 Palampitan Hilir, Amuntai Tengah

Pendidikan Formal :

1. SD INPRES BUNTOK IX di Buntok, lulus tahun 1987
2. SMP NEGERI I BUNTOK di Buntok, Lulus tahun 1990
3. SMA NEGERI I BUNTOK di Buntok, Lulus tahun 1993
4. STIE INDONESIA BANJARMASIN, Lulus tahun 2000

Pendidikan Non Formal:

1. Pelatihan Pengurus dan Pejabat Bank Perkreditan Rakyat se wilayah kerja Bank Indonesia Banjarmasin tahun 2002
2. Pelatihan Managejemen dan Organisasi Bank Perkreditan Rakyat sekalimantan selatan Tahun 2003
3. Pelatihan Norma ketenagakerjaan Bagi Perusahaan yang diselenggarakan oleh Dinas Tenaga Kerja dan Transmigrasi Provinsi kalimantan Selatan tahun 2003.
4. Certifikasi Direksi BPR di Malang Jawa Timur tahun 2007

Pengalaman Kerja :

1. Direktur PD Bank Perkreditan Rakyat Amuntai Tengah dari Tahun 2001-2005
2. Direktur Operasional PD.Bank Perkreditan Rakyat Amuntai Tengah dari Tahun 2005 – 2008
3. Direktur Utama PD.Bank Perkreditan Rakyat Amuntai Tengah dari tahun 2008 – 2012
4. Direktur Utama PD.Bank Perkreditan Rakyat Amuntai Tengah dari tahun 2012 – 2018
5. Direktur Utama PT.Bank Perkreditan Rakyat Candi Agung Amuntai dari tahun 2018 - Sekarang

MUHAMMAD WAHYUDIN, SE

Direktur Operasional

RIWAYAT HIDUP



Nama : Muhammad Wahyudin,SE
Tempat/Tanggal Lahir: Banjarmasin, 22 Desember 1973
Jenis kelamin : Laki-laki
Agama : Islam
Jabatan Sekarang : Direktur Operasional PT. BPR Candi Agung Amuntai
Alamat Rumah : Jl. Desa Sungai Panangah No. Rt.03
Kec. Danau Panggang KAB. HSU
Alamat Kantor : Jl. H. Saberan Effendi No 79
Palampitan Hilir, Amuntai Tengah

Pendidikan Formal :

1. SD Negeri Melayu I di Banjarmasin, lulus tahun 1987
2. MTs Negeri 364 Mulawarman di Banjarmasin, Lulus tahun 1990
3. SME NEGERI 2 di Banjarmasin, Lulus tahun 1993
4. STIE INDONESIA BANJARMASIN, Lulus tahun 2000

Pendidikan Non Formal :

1. Certifikasi Direksi BPR di Jakarta tahun 2010
2. Penyuluhan Peningkatan Kemampuan Teknis Pelaksana Hiperkes & Keselamatan Kerja Angkatan Ke II Tahun 2015
3. Pelatihan Strategi Pengisian SPT Tahunan Pajak Penghasilan (Formulir 1770 dan 1771) Tahun 2010 Berdasarkan Per.DJP No.34/PJ/2010 Dan Tata Cara Penerbitan, Pembetulan, Penggantian Faktur Pajak Berdasarkan Per.DJP No.34/PJ/2010 di Banjarmasin tahun 2010
4. Pelatihan Strategi Penyusunan Rencana Bisnis BPR di Banjarmasin tahun 2010

Pengalaman Kerja :

1. Instruktur Komputer dari tahun 1997 - 2000
2. Staf Accounting PT. Columbindo Perdana Cab. Banjarmasin dari tahun 2000 – 2002
3. Chief Accountant PT. Columbindo Perdana Cab. Banjarmasin dari tahun 2002 – 2003
4. Chief Accountant PT. Columbindo Perdana Sub. Palangkaraya dari tahun 2003 – 2005
5. Staf Accounting PT. Columbindo Perdana Cab. Banjarmasin dari tahun 2005 – 2005
6. Chief Accountant PT. Citra Pertiwi Mandiri Barabai dari tahun 2005 – 2007
7. Guru Honorer 2007 – Sekarang
8. Direktur Operasional PD.Bank Perkreditan Rakyat Amuntai Tengah dari tahun 2010 – 2018
9. Direktur Operasional PT.Bank Perkreditan Rakyat Candi Agung Amuntai dari tahun 2018 – Sekarang

Pejabat eksekutif PT. BPR Candi Agung Amuntai

FIKTOR RAHMAN

Audit Internal



RIWAYAT HIDUP

Nama : Fiktor Rahman
Tempat/Tanggal Lahir : Amuntai 21 Maret 1970
Jenis Kelamin : Laki-Laki
Agama : Islam
Jabatan Sekarang : Pejabat Eksekutif Audit Internal
Alamat Rumah : Jl. Rakha, Pakapuran RT. 04
Amuntai Utara, Kab. HSU
Alamat Kantor : Jl. H. Saberan Effendi No.79, Palampitan
Hilir, Amuntai Tengah, Kab. HSU

Pendidikan Formal :

1. SD Negeri Guntung Kec. Amuntai Utara, Lulus Tahun 1985
2. SMPN 2 Amuntai, Lulus Tahun 1988
3. SMA Al-Jihad Amuntai, Lulus Tahun 1992

Pendidikan Non Formal :

1. Pelatihan Kader-Kader Instruktur Produktifitas
2. Pelatihan Arus Kas di LPPI Jakarta
3. Pelatihan SAK-ETAP di LPPI Jakarta
4. Pelatihan APU-PPT, Program Audit di Banjarmasin
5. Pelatihan Internal Audit di LPPI Jakarta

Pengalaman Kerja :

1. Instruktur Komputer LPK Amuntai, Tahun 1994
2. PT. Hendra Bina Lestari di Amuntai, Tahun 1995
3. PD. Bank Perkreditan Rakyat Amuntai Tengah 2005- 2018
4. PT. Bank Perkreditan Rakyat Candi Agung Amuntai 2018-
Sekarang

NOOR ALAM, A.Md
Manajemen Risiko & Kepatuhan



RIWAYAT HIDUP

Nama : Noor Alam, A.md
Tempat/Tanggal Lahir : Amuntai, 12 Januari 1987
Jenis Kelamin : Laki-Laki
Agama : Islam
Jabatan Sekarang : Pejabat Eksekutif Manajemen Risiko & Kepatuhan
Alamat Rumah : Desa Murung Asam Rt.001 Kecamatan Sungai Pandan, Kabupaten Hulu Sungai Utara
Alamat Kantor : Jl. H. Saberan Effendi No.79, Palampitan Hilir, Amuntai Tengah, Kab. HSU

Pendidikan Formal :

1. SDN Paliwara 2, lulusan Tahun 1992
2. SLTP Negeri 4 Amuntai, lulusan Tahun 1998
3. SLTA Negeri 1 Amuntai, jurusan IPA, lulusan Tahun 2001
4. Akademi Teknik Pembangunan Nasional Banjarbaru, jurusan teknik tambang, lulusan tahun 2004

Pendidikan Non Formal :

1. Pelatihan Penilaian Agunan Kredit BPR Tahun 2013
2. Pelatihan Memahami dan Mengaplikasikan Peraturan OJK No.1/POJK.07/2013 Tahun 2014
3. Penyusunan Rencana Kerja Tahunan Bank Perkreditan Rakyat Tahun 2014
4. Bintek Perpajakan Tahun 2015
5. Penajaman Analisa Kredit Kuantitatif dan Kualitatif Tahun 2015
6. Pelatihan Anti Pencucian Uang dan Pencegahan Pendanaan Terorisme Tahun 2015
7. Pelatihan Risiko Manajemen dan Kepatuhan Tahun 2015
8. Pendidikan dan Pelatihan Analisa Kredit Konsumtif untuk BPR Angkatan 1 Tahun 2016
9. Pelatihan Taksasi Agunan Kredit Tahun 2016
10. Pelatihan Tata Kelola (GCG) BPR Tahun 2016
11. Penerapan Tata Kelola BPR (GCG) Tahun 2017
12. Pelatihan Menyusun Rencana Bisnis Bank Perkreditan Rakyat Tahun 2017
13. Pelatihan Anti Pencucian Uang dan Pencegahan Pendanaan Terorisme Tahun 2017
14. Pelatihan Penyusunan system penilaian kinerja karyawan Tahun 2018
15. Workshop Penyusunan Kebijakan dan SOP Penerapan Manajemen Risiko Tahun 2018

16. Workshop Penyusunan Struktur dan Skala Upah Tahun 2019
17. Workshop Implementasi Manajemen Risiko dan Penyusunan Format Pelaporan Profil Risiko bagi BPR Tahun 2019
18. Workshop Anti Pencucian Uang dan Pencegahan Pendanaan Terorisme Tahun 2019

Pengalaman Kerja :

1. Staf Kredit di PD. BPR Sungai Pandan, Tahun 2013 sd 2016
2. PE Kepatuhan di PD. BPR Sungai Pandan, Tahun 2016 sd 2018
3. PE Kepatuhan di PT.BPR Alabio Sungai Pandan, Tahun 2018 sd 2020
4. PE Kepatuhan & Manrisk di PT.BPR Candi Agung Amuntai, Tahun 2020 sd Sekarang

SUPRIADI, SE

Kepala Bagian Marketing



RIWAYAT HIDUP

Nama : Supriadi, SE
Tempat/Tanggal Lahir : Sei. Sandung 12 April 1977
Jenis Kelamin : Laki-laki
Agama : Islam
Jabatan Sekarang : Kepala Bagian Marketing Dana
Alamat Rumah : JL. Brigjen H. Hasan Baseri RT.002 No. 29
Tapus, Amuntai Tengah
Alamat Kantor : Jl. H. Saberan Effendi No.79, Palampitan
Hilir, Amuntai Tengah, Kab. HSU

Pendidikan Formal :

1. TK Pertiwi, Lulus Tahun 1984
2. SDN Sei Sandung 1, Lulus Tahun 1990
3. SMPN Sei Sandung, Lulus Tahun 1993
4. SMAN Alabio, Lulus Tahun 1996
5. Fakultas Ekonomi UNLAM Banjarmasin, Lulus Tahun 2000

Pendidikan Non Formal :

1. Kursus Komputer, Alabio

Pengalaman Kerja :

1. KPN Alabio, Tahun 2000-2003
2. PPK Sei. Pandan, Tahun 2000-2003
3. Staf dana di PD. Bank Perkreditan Rakyat Amuntai Tengah, Tahun 2003-2016
4. Kabag. Dana di PD. Bank Perkreditan Rakyat Amuntai Tengah, Tahun 2017- 2018
Sekarang
5. Kabag. Dana di PT. Bank Perkreditan Rakyat Candi Agung Amuntai, Tahun 2018 –
Sekarang.

AHMAD FANANY, SE

Kepala Bagian Kredit dan Perencanaan



RIWAYAT HIDUP

Nama : Ahmad Fanny, SE
Tempat/Tanggal Lahir : Amuntai, 25 Juni 1968
Jenis Kelamin : Laki-Laki
Agama : Islam
Jabatan Sekarang : Kepala Bagian Kredit dan Perencanaan
Alamat Rumah : JL. Pambalah Batung RT.07 No.031
Kel. Paliwara, Kec. Amuntai Tengah
Alamat Kantor : Jl. H. Saberan Effendi No.79, Palampitan
Hilir, Amuntai Tengah, Kab. HSU

Pendidikan Formal :

1. SDN Beringin Amuntai
2. SMPN 2 Amuntai
3. SMEA Negeri Amuntai
4. STIMI Banjarmasin

Pendidikan Non Formal :

1. Analisa Kredit Investasi di LPPI, Tahun 2018

Pengalaman Kerja :

1. Bag. Pembukuan di PD. Bank Perkreditan Rakyat Amuntai Tengah, Tahun 1989-2004
2. Kepala Bagian Kredit di PD. Bank Perkreditan Rakyat Amuntai Tengah, Tahun 2004-Sekarang
3. Kepala Bagian Kredit di PT. Bank Perkreditan Rakyat Candi Agung Amuntai, Tahun 2018 – Sekarang

MUHAMMAD SHOLAHUDDIN, SE

Kepala Bagian SDM, IT & Umum



RIWAYAT HIDUP

Nama : Muhammad Sholahuddin, SE
Tempat/Tanggal Lahir : Amuntai, 17 Januari 1972
Jenis Kelamin : Laki-Laki
Agama : Islam
Jabatan Sekarang : Kepala Bagian SDM, IT & Umum
Alamat Rumah : Komplek CPI.2 Jl.Mawar No.14 RT/RW 10
RT.10 No.14 Kota Raja Amuntai Selatan
Kabupaten Hulu Sungai Utara
Alamat Kantor : Jl. H. Saberan Effendi No.79, Palampitan
Hilir, Amuntai Tengah, Kab. HSU

Pendidikan Formal :

1. SDN Pancasila Amuntai, lulusan Tahun 1985
2. SMPN 4 Amuntai, lulusan Tahun 1989
3. SMAN 1 Amuntai, lulusan Tahun 1991
4. STIE Nasional Banjarmasin Tahun 1997

Pendidikan Non Formal :

1. Kursus Penyusunan RKAT BPR Tahun 2002
2. Pelatihan Manajemen dan Organisasi BPR Tahun 2003
3. Pelatihan Analisa Kredit Tahun 2004
4. PDP I Skill For Micro Finance Managers BPR Tahun 2005
5. Pelatihan Good Corporate Governance BPR Tahun 2005
6. Sertifikasi Kompetensi Tahun 2006

Pengalaman Kerja :

1. Staf Audit di Auditor KAP KJA "AINUN" Bjm Tahun 1996 sd 1999
2. Direktur Operasional di PD.BPR Amuntai Utara Tahun 2000 sd 2005
3. Direktur Utama di PD. BPR Amuntai Utara Tahun 2005 sd 2009
4. Direktur Utama di PT.BPR Sungai Turak Amuntai Utara Tahun 2009 sd Agustus 2020
5. Kepala Bagian SDM, IT & Umum di PT.BPR Candi Agung Amuntai Tahun 2020 sd Sekarang

SHALEH, S.SOS

Kepala Bagian Akunting & Pelaporan



RIWAYAT HIDUP

Nama : Shaleh, S.Sos
Tempat/Tanggal Lahir : Alabio, 29 Juli 1978
Jenis Kelamin : Laki-Laki
Agama : Islam
Jabatan Sekarang : Kepala Bagian Akunting & Pelaporan
Alamat Rumah : Jl.H. Hasbullah Yasin No.17 Rt.02 Desa Sungai Pandan Hilir, Kec. Sungai Pandan Kab.Hulu Sungai Utara
Alamat Kantor : Jl. H. Saberan Effendi No.79, Palampitan Hilir, Amuntai Tengah, Kab. HSU

Pendidikan Formal :

1. MIS Alyas Riyah, lulusan Tahun 1991
2. MTSN Rantau Karau Tahun 1994
3. SMAN 1 Negeri Sungai Pandan Jurusan IPS, lulusan Tahun 1997
4. STIA Amuntai, Jurusan Administrasi Negara, lulusan Tahun 2018

Pendidikan Non Formal :

1. Kursus Penyusunan RKAT BPR Tahun 2002
2. Pelatihan Manajemen dan Organisasi BPR Tahun 2003
3. Pelatihan Analisa Kredit Tahun 2004
4. PDP I Skill For Micro Finance Managers BPR Tahun 2005
5. Pelatihan Good Corporate Governance BPR Tahun 2005
6. Sertifikasi Kompetensi Tahun 2006
7. Pelatihan Motivation & Empowerment Tahun 2010
8. Pelatihan Akuntansi Instrumen Keuangan BPR berdasarkan SAK ETAP & PA BPRTahun 2010
9. Pelatihan Strategi Penyusunan Rencana Bisnis BPR Tahun 2010
10. Workshop Anti Pencucian Uang dan Pencegahan Pendanaan Terorisme Tahun 2011
11. Workshop Memahami dan Mengaplikasikan Peraturan OJK No.01/POJK.07/2013
12. Workshop Penajaman Analisa Kredit Kuantitatif dan Kualitatif Tahun 2015
13. Workshop Internal Audit BPR Tahun 2015
14. Pendidikan dan Pelatihan Penerapan Standar Akuntansi Keuangan Entitas Tanpa Akuntabilitas Publik (SAK ETAP) untuk BPR angkatan 5 Tahun 2016

15. Pelatihan Laporan Bulanan BPR OJK bagi Pengguna IBS Core Banking System PT.USSI Tahun 2019
16. Capacity Building Tahun 2019

Pengalaman Kerja :

1. Bag. Pembukuan di PD. BPR Sungai Pandan Tahun 2002 sd Oktober 2018
2. Bag. Pembukuan di PT.BPR Alabio Sungai Pandan Tahun 01 Nopember 2018 sd 10 September 2020
3. Kepala Bagian Akunting & Pelaporan di PT.BPR Candi Agung Amuntai Tahun 2020 sd Sekarang

NURAHIDAH, SE
Pimpinan Cabang Alabio



RIWAYAT HIDUP

Nama : Nurahidah
Tempat/Tanggal Lahir : Palangka Raya, 5 November 1967
Jenis Kelamin : Perempuan
Agama : Islam
Jabatan Sekarang : Pimpinan Cabang Alabio
Alamat Rumah : Jl.Rakha Rt.02 Desa Pakapuran Kec. Amuntai Utara, Kab.Hulu Sungai Utara Kode Pos:71455
Alamat Kantor : Jl.Kesatuan No.02 Alabio, Kec. Sungai Pandan

Pendidikan Formal :

1. SDN Berbas Bontang, lulusan Tahun 1981
2. SMP.YPPI Tj Laut Bontang, lulusan Tahun 1984
3. SMA Monamas Bontang, lulusan Tahun 1987
4. STIE Palangka Raya, lulusan Tahun 1993

Pendidikan Non Formal :

1. Pelatihan Pengurus Pejabat BPR Tahun 2002
2. Pelatihan Manajemen dan Organisasi BPR Tahun 2003
3. Program Belajar Jarak Jauh Manajemen BPR Tahun 2004
4. Sertifikasi Profesi Direktur BPR Tahun 2007
5. Pelatihan Penanganan Kredit UMKM bermasalah Tahun 2010
6. Pelatihan Akuntansi Instrumen Keuangan BPR berdasarkan SAK ETAP & PA BPR Tahun 2010
7. Bintek Perpajakan Tahun 2010
8. Pelatihan APU PPT Tahun 2011
9. Pelatihan Penyegaran & Surveilen sertifikasi Tahun 2012
10. Workshop memahami dan mengaplikasikan Peraturan OJK No.01/POJK.07/2013 tentang perlindungan konsumen sector jasa keuangan dan Undang-Undang No.8 Tahun 1999 tentang perlindungan konsumen, Tahun 2014
11. Workshop Internal Audit Tahun 2015
12. Workshop Manajemen Risiko dan Kepatuhan Tahun 2015
13. Pelatihan Penerapan Standar Akuntansi Keuangan Entitas Tanpa Akuntabilitas Publik Tahun 2016

14. Surveilen dan Pelatihan Penyegaran Pemegang Sertifikasi Direktur Utama Tahun 2016
15. Workshop Tata Kelola GCG Tahun 2016 dan 2017
16. Pelatihan Rencana Bisnis BPR Tahun 2017
17. Training Menyusun Rencana Bisnis Tahun 2017 dan Tahun 2019
18. Workshop Penyusunan Sistem Penilaian Kinerja Karyawan KPI Tahun 2018
19. Workshop Peningkatan Mutu BPR/BPRS Tahun 2018
20. Kegiatan Capacity Building BPR Tahun 2018

Pengalaman Kerja :

1. Pengajar (Guru) Swasta pada Dinas Pendidikan Tahun 1996-2001.
2. Direktur Operasional pada PD.BPR Sungai Pandan sejak tahun 2001 hingga 2018.
3. Plt Direkur Operasional pada PT. BPR Alabio Sungai Pandan (2018 – 2019).
4. Direktur PT. BPR Alabio Sungai Pandan sejak April 2019-2020
5. Pimpinan Cabang PT.BPR Candi Agung Amuntai Cabang Alabio Tahun 2020 sd Sekarang.

RAMADANI, S.SOS

Pimpinan Cabang Telaga Silaba



RIWAYAT HIDUP

Nama	: Ramadani, S.Sos
Tempat/Tanggal Lahir	: Pulau Tambak, 03 Mei 1989
Jenis Kelamin	: Laki-Laki
Agama	: Islam
Jabatan Sekarang	: Pimpinan Cabang Telaga Silaba
Alamat Rumah	: Desa Banyu Hirang Rt.004 No.01 Amuntai Selatan, Kab.Hulu Sungai Utara 71452
Alamat Kantor	: Jl.Gaya Baru No.05 Telaga Silaba

Pendidikan Formal :

1. SDN Pulan Tambak, lulusan Tahun 2000
2. SLTP Telaga Silaba, lulusan Tahun 2003
3. SMKN 1 Amuntai, lulusan Tahun 2006
4. STIA Amuntai, jurusan Administrasi Negara, lulusan Tahun 2010

Pendidikan Non Formal :

1. Pelatihan Pemasaran Produk dan Pengikatan Agunan Kredit Tahun 2009
2. Pelatihan Motivation & Empowerment Tahun 2010
3. Pelatihan Analisa Kredit dan Manajemen Piutang Bermasalah Tahun 2010
4. Pelatihan Penanganan Kredit UMKM Bermasalah Tahun 2010
5. Pelatihan Akuntansi Instrumen Keuangan BPR Tahun 2010
6. Pelatihan Basic Negotiation In Bad Debt Recovery Tahun 2010
7. Pelatihan Strategi Pemasaran Produk dan Jasa BPR Tahun 2011
8. Pelatihan Analisa Pemberian Kredit bagi UMKM Tahun 2011
9. Pendidikan PBJJ LPPI Analisis Kredit Tahun 2012
10. Pelatihan dan Sertifikasi Profesi Direktur Tahun 2014

Pengalaman Kerja :

1. AO/Penagihan di PD.BPR Amuntai Selatan Tahun 2009 sd 2011
2. Kabag.Kredit di PD.BPR Amuntai Selatan Tahun 2011 sd 2014
3. Direktur Operasional di PD.BPR Amuntai Selatan Tahun 2014 sd 2018
4. Direktur Fungsi Kepatuhan di PT.BPR Telaga Silaba Amuntai Selatan Tahun 2017 sd 2020

5. Direktur Operasional dan Fungsi Kepatuhan Manajemen Risiko di PT.BPR Telaga Silaba Amuntai Selatan Tahun 2018 sd 2020
6. Piminan Cabang Telaga Silaba di PT.BPR Candi Agung Amuntai Tahun 2020 sd Sekarang

ROS'AIDA HAYATI, SE

Pimpinan Cabang Sungai Turak



RIWAYAT HIDUP

Nama : Ros'Aida Hayati, SE
Tempat/Tanggal Lahir : Amuntai, 10 Mei 1972
Jenis Kelamin : Perempuan
Agama : Islam
Jabatan Sekarang : Pimpinan Cabang Sungai Turak
Alamat Rumah : Komp.CPI 2 Jl.Kemuning No.20 Rt.X Desa
Kota Raja, Kec. Amuntai Selatan 71452
Alamat Kantor : Jl. Rakha Km 5 No.14 Sungai Turak

Pendidikan Formal :

1. SDN Masingai I Tahun 1985
2. SMPN 1 Amuntai, lulusan Tahun 1988
3. SMAN 1 Amuntai, lulusan Tahun 1991
4. UVAYA Banjarmasin, lulusan Tahun 2005

Pendidikan Non Formal :

1. Pelatihan Lembaga Keuangan PKM Tahun 1998
2. Pelatihan APU PPT Tahun 2011
3. Workshop Personal Expanding Tahun 2012
4. Workshop Tata Kelola GCG BPR Tahun 2016
5. Sak Etap Tahun 2017
6. Pelatihan Menyusun Rencana Bisnis BPR Tahun 2017
7. Pelatihan Audit Internal BPR Tahun 2017
8. Workshop Manajemen Risiko, Tata Kelola dan IT bagi BPR Tahun 2017
9. Workshop Penyusunan Kebijakan & SOP Penerapan Manajemen Risiko Tahun 2018
10. Workshop Implementasi Manajemen Risiko & Penyusunan Format Pelaporan Profil Risiko Bagi BPR Tahun 2019

Pengalaman Kerja :

1. Staf Tabungan di BKK Amuntai Utara Tahun 1994 sd 1996
2. Teller di PD.BPR Amuntai Utara Tahun 1997 sd 2006
3. Akunting di PD. BPR Amuntai Utara Tahun 2007 sd 2010
4. Staf Tabungan di PD.BPR Amuntai Utara Tahun 2011 sd 2017
5. Audit Internal di PT.BPR Sungai Turak Amuntai Utara Tahun 2017 sd 2020
6. Pimpinan Cabang di PT.BPR Candi Agung Amuntai Cabang Sungai Turak Tahun 2020 sd Sekarang

D. MANAJEMEN PT. BPR CANDI AGUNG AMUNTAI

a. Manajemen

Dalam kegiatan operasional sehari-hari PT. BPR Candi Agung Amuntai oleh jajaran Direksi yang dibantu oleh beberapa orang Kepala Bagian. Susunan kepengurusan manajemen PT. BPR Candi Agung Amuntai adalah sebagai berikut :

b. Dewan Komisaris :

1. Komisaris Utama : H. Fajeri Rifani, S.Sos, M.Si
2. Komisaris : Rahman Heriadi, S.STP, M.Si

c. Direksi :

1. Direktur Utama : Akhmad Sugandi,SE
2. Direktur : Muhammad Wahyudin, SE

d. Kantor Pusat :

1. Kepala Bagian Marketing : Supriadi,SE
2. Kepala Bagian Kredit dan Perencanaan : Ahmad Fanany, SE
3. Audit Internal : Fiktor Rahman
4. Kepatuhan & Manajemen Risiko : Noor Alam, A.Md
5. Kepala Bagian Akuntansi & Pelaporan : Shaleh, S.Sos
6. Kepala Bagian SDM, IT & Umum : Muhammad Sholahuddin, SE
7. Kepala Seksi Kredit & Remedial : H.M.Hafizi, A.Md
8. Staf Kredit Dan Remedial : Arifin,S.Sos
9. Admin Dana : Rahmidiatul Fitri,S.Sos
10. Staf Akunting & Pelaporan : Normasanti, S.Sos
11. Staf Audit Internal : Imanuddin, SE
12. Staf Kepatuhan & APU PPT : Jubaidah, SP
13. Staf Manajemen Risiko : Mariah, SE
14. Staf SDM : Haris Fadillah, S.Sos
15. Staf Umum : Ikhsan Rida N, S.Sos
16. Staf IT :
 1. Noviar Azhar
 2. Hendra Dani

e. Kantor Pusat Operasional :

1. Kepala Seksi Operasional : Mahliani, S.Sos
2. Costumer Service : Emilda, S.I.Kom
3. Teller : Erwinda Laila Safitri, S.Kom
4. Analis & Admin Kredit : Maulidina Azizah, SE
5. Account Officer & Penagihan : Ansari Norhasadi, S.Sos
6. Funding Officer :
 1. Jairullah
 2. Sri Widari, S.Sos
 3. Nelly Septiani

f. Kantor Cabang Alabio :

- | | |
|--------------------------------|---|
| 1. Pimpinan Cabang | : Nurahidah, SE |
| 2. Costumer Service | : Rini Jayanti, S.Kom |
| 3. Teller | : Wahidah, SE |
| 4. Akunting | : Emelda Yasha, SE |
| 5. Analis & Admin Kredit | : Riza Wahyuni, P, A.md |
| 6. Account Officer & Penagihan | : 1. Rohmada, P, A.md
2. Jurkani, S.Ag |
| 7. Funding Officer | : 1. Wartini, A.Md
2. Rusneda |

g. Kantor Cabang Telaga Silaba :

- | | |
|--------------------------------|--|
| 1. Pimpinan Cabang | : Ramadani, S.Sos |
| 2. Costumer Service | : Uswatun Hasanah, S.Si.T |
| 3. Teller | : Rubiah, S.Pd |
| 4. Akunting | : Ridha Syahrin, S.Kom |
| 5. Analis & Admin Kredit | : Arief Rahmatullah, S.Kom |
| 6. Account Officer & Penagihan | : 1. Khairidin Noor, A.Md
2. M. Mirwan, S.Sos |
| 7. Funding Officer | : 1. Taufiq Rahman, S.Sos
2. Noormuliana |

h. Kantor Cabang Sungai Turak :

- | | |
|--------------------------------|--|
| 1. Pimpinan Cabang | : Ros'Aida Hayati, SE |
| 2. Costumer Service | : Hj.Rosita, SE |
| 3. Teller | : Gusti Permata Sari |
| 4. Akunting | : Aditiya Sudrajat, SE |
| 5. Analis & Admin Kredit | : Indra Kama Putera R, S.Sos |
| 6. Account Officer & Penagihan | : 1. Dony Maleh, S.Kom
2. Eddy Syahruji, S.Pd |
| 7. Funding Officer | : 1. M.Rizki, A,S.Kep Ners
2. M. Rafi, SH |

DAFTAR PERUBAHAN KEPENGURUSAN
PT. BPR CANDI AGUNG AMUNTAI
Per 01 Juli 2021

E. PERUBAHAN KEPENGURUSAN PT. BPR CANDI AGUNG AMUNTAI

Pada Tanggal 01 Juli 2021 PT. BPR Candi Agung Amuntai ada perubahan berdasarkan Akta Perubahan Anggaran Dasar, adapun kepengurusan yang baru di PT. BPR Candi Agung Amuntai, sebagai berikut:

1. Struktur Organisasi Kantor Pusat

Adapun struktur organisasi Kantor Pusat PT. BPR Candi Agung Amuntai, sebagai berikut:



Sumber : PT. BPR Candi Agung Amuntai Tahun, 2021

4. Struktur Organisasi Kantor Cabang Alabio

Adapun struktur organisasi Kantor Cabang Alabio PT. BPR Candi Agung Amuntai, sebagai berikut:



sesuai dengan SK Direksi PT.BPR Candi Agung Amuntai
No.001/BPR-CAA/KP/VIII/2020 Tanggal 31 Agustus 2020

Sumber : PT. BPR Candi Agung Amuntai Tahun, 2021

5. Struktur Organisasi Kantor Cabang Telaga Silaba

Adapun struktur organisasi Kantor Cabang Telaga Silaba PT. BPR Candi Agung Amuntai, sebagai berikut:



sesuai dengan SK Direksi PT.BPR Candi Agung Amuntai
No.001/BPR-CAA/KP/VIII/2020 Tanggal 31 Agustus 2020

Sumber : PT. BPR Candi Agung Amuntai Tahun, 2021

6. Struktur Organisasi Kantor Cabang Sungai Turak

Adapun struktur organisasi Kantor Cabang Telaga Silaba PT. BPR Candi Agung Amuntai, sebagai berikut:



sesuai dengan SK Direksi PT. BPR Candi Agung Amuntai
No. 001/BPR-CAA/KP/VIII/2020 Tanggal 31 Agustus 2020

Sumber : PT. BPR Candi Agung Amuntai Tahun, 2021

Dewan KOMISARIS PT. BPR CANDI AGUNG AMUNTAI

RAHMAN HERIADI, S.STP, M.Si

Komisaris Utama



RIWAYAT HIDUP

Nama	: Rahman Heriadi, S.STP, M.Si
Tempat/Tanggal Lahir	: Hilir Mesjid, 16 Januari 1974
Jenis kelamin	: Laki-laki
Agama	: Islam
Jabatan Sekarang	: Kabag. Umum Setda Kab. HSU
Alamat Rumah	: Jl. H. Saberan Effendi RT.3 No. 63 Sungai Malang Kec. Amt Tengah Kab. Hulu Sungai Utara

Pendidikan Formal :

1. SDN , Lulus tahun 1987 di Hilir Mesjid
2. SMP , Lulus tahun 1990 di Hilir Mesjid
3. SMA , Lulus tahun 1993 di Amuntai
4. STPDN Jurusan Pemerintahan, Lulus Tahun 2001
5. PASCA SARJANA PPS MAPD STPDN, lulus Tahun 2006

Pendidikan Non Formal:

1. Kursus Bendaharawan Daerah Angkatan III, tahun 1995
2. Orientasi Pejabat Humas, tahun 1996
3. Kursus Tata Naskah Dinas Angkatan II, tahun 1997
4. Diklat Adum tahun 2001
5. Certifikasi Komisaris BPR di Banjarmasin Kalsel tahun 2017

Pengalaman Kerja :

1. Sekretaris Kecamatan Amuntai Selatan dari Tahun 2006 – 2012
2. Camat Haur Gading dari Tahun 2012 – 2013
3. Camat Amuntai Selatan dari Tahun 2013 – 2015
4. Camat Amuntai Tengah dari Tahun 2015 – 2020
5. Kabag. Umum Setda Kab. HSU dari Tahun 2020 – Sekarang
6. Anggota Dewan Pengawas dari tahun 2016 – 2018
7. Komisaris PT BPR Candi Agung Amuntai 2018-Sekarang

Ir. MUHAMMAD RAFIQ

Komisaris



RIWAYAT HIDUP

Nama : Ir. Muhammad Rafiq
Tempat/Tanggal Lahir : Hulu Sungai Tengah 15 September 1964
Jenis kelamin : Laki-laki
Agama : Islam
Jabatan Sekarang : Kepala Bagian Ekono Pembda Daerah Kab. Hulu Sungai Utara
Alamat Rumah : Komp. CPS Blok A No. 32 RT. 20 Kel. Sungai Matang Kecamatan Amuntai Tengah

Pendidikan Formal :

1. SDN SDN Tri Kesuma Barabai Darat 1976
2. SMP Negeri 1 Barabai 1980
3. SMA Negeri 1 Barabai 1983
4. Universitas Lambung Malekurat 1990

Pendidikan Non Formal :

1. Pelatihan Teknik Management Perencanaan Pembangunan (TMPPJ) Dasar Tahun 1994 Penyelenggara LPPM Universitas Hasanudin yang bertempat di Ujung Pandang/Makassar
2. Pelatihan Perencanaan Agro Industri Tahun 1997 Penyelenggara LPEM UI Universitas Indonesia yang bertempat di Jakarta
3. Pelatihan Management Perencanaan Pembangunan (TMPP) lanjutan Tahun 1999 penyelenggara LPPM Universitas Hasanudin yang bertempat di Ujung Pandang/Makassar
4. Pelatihan Perencanaan Pembangunan Nasional (PNN) Jangka Panjang Tahun 2000 penyelenggara LPEM UI-Universitas Indonesia yang bertempat di Jakarta
5. Pelatihan Amdal Type A Tahun 2003 penyelenggara Pusat Study Lingkungan Hidup UGM yang bertempat di Yogyakarta
6. Pelatihan Implementasi Sistem Perencanaan Tahun 2005 penyelenggara Dewan Pengembangan Indonesia Timur yang bertempat di Jakarta
7. Pelatihan ADUM Tahun 1990 penyelenggara Badan Diklat Provinsi Kalimantan Selatan yang bertempat di Amuntai
8. Pelatihan Diklatpin III Tahun 2006 penyelenggara Badan Diklat Provinsi Kalimantan Selatan yang bertempat di Banjarbaru

Pengalaman Kerja :

1. BAPPEDA TK II Matuto Provinsi Timur-Timur pada Tahun 1996-2000 sebagai Jabatan Kasi Analisa dan Penilaian
2. Kantor Badan Pengendalian Dampak Lingkungan Hidup HSU pada Tahun 2000-2000 sebagai Jabatan PGS. KASUBSI Pengendalian Kerusakan Lingkungan
3. Kantor Badan Pengendalian Dampak Lingkungan Hidup HSU pada Tahun 2000-2001

AKHMAD SUGANDI,SE

Komisaris



RIWAYAT HIDUP

Nama : Akhmad Sugandi,SE
Tempat/Tanggal Lahir : Tamiang Layang, 4 Agustus 1974
Jenis kelamin : Laki-laki
Agama : Islam
Jabatan Sekarang : Komisaris PT. BPR Candi Agung Amuntai

Alamat Rumah : Jl. H. Saberan Effendi No 79
Palampitan Hilir, Kecamatan Amuntai Tengah

Pendidikan Formal :

1. SD INPRES BUNTOK IX di Buntok, lulus tahun 1987
2. SMP NEGERI I BUNTOK di Buntok, Lulus tahun 1990
3. SMA NEGERI I BUNTOK di Buntok, Lulus tahun 1993
4. STIE INDONESIA BANJARMASIN, Lulus tahun 2000

Pendidikan Non Formal:

1. Pelatihan Pengurus dan Pejabat Bank Perkreditan Rakyat se wilayah kerja Bank Indonesia Banjarmasin tahun 2002
2. Pelatihan Manajemen dan Organisasi Bank Perkreditan Rakyat sekalimantan selatan Tahun 2003
3. Pelatihan Norma ketenagakerjaan Bagi Perusahaan yang diselenggarakan oleh Dinas Tenaga Kerja dan Transmigrasi Provinsi Kalimantan Selatan tahun 2003.
4. Certifikasi Direksi BPR di Malang Jawa Timur tahun 2007

Pengalaman Kerja :

1. Direktur PD Bank Perkreditan Rakyat Amuntai Tengah dari Tahun 2001-2005
2. Direktur Operasional PD.Bank Perkreditan Rakyat Amuntai Tengah dari Tahun 2005 – 2008
3. Direktur Utama PD.Bank Perkreditan Rakyat Amuntai Tengah dari tahun 2008 – 2012
4. Direktur Utama PD.Bank Perkreditan Rakyat Amuntai Tengah dari tahun 2012 – 2018
5. Direktur Utama PT.Bank Perkreditan Rakyat Candi Agung Amuntai dari tahun 2018 – Juni 2021
6. Komisaris PT. Bank Perkreditan Rakyat Candi Agung Amuntai dai Juni 2021- Sekarang

Dir eksi Pt. bpr candi agung amuntai

AHMAD FANANY, SE

Direktur Utama



RIWAYAT HIDUP

Nama	: Ahmad Fanny, SE
Tempat/Tanggal Lahir	: Amuntai, 25 Juni 1968
Jenis Kelamin	: Laki-Laki
Agama	: Islam
Jabatan Sekarang	: Direktur Utama
Alamat Rumah	: JL. Pambalah Batung RT.07 No.031 Kel. Paliwara, Kec. Amuntai Tengah
Alamat Kantor	: Jl. H. Saberan Effendi No.79, Palampitan Hilir, Amuntai Tengah, Kab. HSU

Pendidikan Formal :

1. SDN Beringin Amuntai
2. SMPN 2 Amuntai
3. SMEA Negeri Amuntai
4. STIMI Banjarmasin

Pendidikan Non Formal :

1. Analisa Kredit Investasi di LPPI, Tahun 2018

Pengalaman Kerja :

1. Bag. Pembukuan di PD. Bank Perkreditan Rakyat Amuntai Tengah, Tahun 1989-2004
2. Kepala Bagian Kredit di PD. Bank Perkreditan Rakyat Amuntai Tengah, Tahun 2004-Sekarang
3. Kepala Bagian Kredit di PT. Bank Perkreditan Rakyat Candi Agung Amuntai, Tahun 2018 – Sekarang

MUHAMMAD SHOLAHUDDIN, SE

Direktur Bisnis dan Pemasaran



RIWAYAT HIDUP

Nama : Muhammad Sholahuddin, SE
Tempat/Tanggal Lahir : Amuntai, 17 Januari 1972
Jenis Kelamin : Laki-Laki
Agama : Islam
Jabatan Sekarang : Direktur Bisnis dan Pemasaran
Alamat Rumah : Komplek CPI.2 Jl.Mawar No.14 RT/RW 10
RT.10 No.14 Kota Raja Amuntai Selatan
Kabupaten Hulu Sungai Utara
Alamat Kantor : Jl. H. Saberan Effendi No.79, Palampitan
Hilir, Amuntai Tengah, Kab. HSU

Pendidikan Formal :

1. SDN Pancasila Amuntai, lulusan Tahun 1985
2. SMPN 4 Amuntai, lulusan Tahun 1989
3. SMAN 1 Amuntai, lulusan Tahun 1991
4. STIE Nasional Banjarmasin Tahun 1997

Pendidikan Non Formal :

1. Kursus Penyusunan RKAT BPR Tahun 2002
2. Pelatihan Manajemen dan Organisasi BPR Tahun 2003
3. Pelatihan Analisa Kredit Tahun 2004
4. PDP I Skill For Micro Finance Managers BPR Tahun 2005
5. Pelatihan Good Corporate Governance BPR Tahun 2005
6. Sertifikasi Kompetensi Tahun 2006

Pengalaman Kerja :

1. Staf Audit di Auditor KAP KJA "AINUN" Bjm Tahun 1996 sd 1999
2. Direktur Operasional di PD.BPR Amuntai Utara Tahun 2000 sd 2005
3. Direktur Utama di PD. BPR Amuntai Utara Tahun 2005 sd 2009
4. Direktur Utama di PT.BPR Sungai Turak Amuntai Utara Tahun 2009 sd Agust 2020
5. Kepala Bagian SDM, IT & Umum di PT.BPR Candi Agung Amuntai Tahun 2020 sd Sekarang

RAMADANI, S.SOS

*Direktur Yang Membawahkan
Fungsi Kepatuhan*



RIWAYAT HIDUP

Nama	: Ramadani, S.Sos
Tempat/Tanggal Lahir	: Pulau Tambak, 03 Mei 1989
Jenis Kelamin	: Laki-Laki
Agama	: Islam
Jabatan Sekarang	: Direktur Yang Membawahkan Fungsi Kepatuhan
Alamat Rumah	: Desa Banyu Hirang Rt.004 No.01 Amuntai Selatan, Kab.Hulu Sungai Utara 71452
Alamat Kantor	: Jl.H.Saberan Effendi No.79, Palampitan Hilir

Pendidikan Formal :

1. SDN Pulan Tambak, lulusan Tahun 2000
2. SLTP Telaga Silaba, lulusan Tahun 2003
3. SMKN 1 Amuntai, lulusan Tahun 2006
4. STIA Amuntai, jurusan Administrasi Negara, lulusan Tahun 2010

Pendidikan Non Formal :

1. Pelatihan Pemasaran Produk dan Pengikatan Agunan Kredit Tahun 2009
2. Pelatihan Motivation & Empowerment Tahun 2010
3. Pelatihan Analisa Kredit dan Manajemen Piutang Bermasalah Tahun 2010
4. Pelatihan Penanganan Kredit UMKM Bermasalah Tahun 2010
5. Pelatihan Akuntansi Instrumen Keuangan BPR Tahun 2010
6. Pelatihan Basic Negotiation In Bad Debt Recovery Tahun 2010
7. Pelatihan Strategi Pemasaran Produk dan Jasa BPR Tahun 2011
8. Pelatihan Analisa Pemberian Kredit bagi UMKM Tahun 2011
9. Pendidikan PBJJ LPPI Analisis Kredit Tahun 2012
10. Pelatihan dan Sertifikasi Profesi Direktur Tahun 2014

Pengalaman Kerja :

1. AO/Penagihan di PD. BPR Amuntai Selatan Tahun 2009 sd 2011
2. Kabag.Kredit di PD. BPR Amutai Selatan Tahun 2011 sd 2014
3. Direktur Operasional di PD.BPR Amuntai Selatan Tahun 2014 sd 2018

4. Direktur Fungsi Kepatuhan di PT.BPR Telaga Silaba Amuntai Selatan Tahun 2017 sd 2020
5. Direktur Operasional dan Fungsi Kepatuhan Manajemen Risiko di PT.BPR Telaga Silaba Amuntai Selatan Tahun 2018 sd 2020
6. Pimian Cabang Telaga Silaba di PT.BPR Candi Agung Amuntai Tahun 2020 sd Sekarang

Pejabat eksekutif PT. BPR Candi Agung Amuntai

FIKTOR RAHMAN

Audit Internal



RIWAYAT HIDUP

Nama : Fiktor Rahman
Tempat/Tanggal Lahir : Amuntai 21 Maret 1970
Jenis Kelamin : Laki-Laki
Agama : Islam
Jabatan Sekarang : Pejabat Eksekutif Audit Internal
Alamat Rumah : Jl. Rakha, Pakapuran RT. 04
Amuntai Utara, Kab. HSU
Alamat Kantor : Jl. H. Saberan Effendi No.79, Palampitan
Hilir, Amuntai Tengah, Kab. HSU

Pendidikan Formal :

1. SD Negeri Guntung Kec. Amuntai Utara, Lulus Tahun 1985
2. SMPN 2 Amuntai, Lulus Tahun 1988
3. SMA Al-Jihad Amuntai, Lulus Tahun 1992

Pendidikan Non Formal :

1. Pelatihan Kader-Kader Instruktur Produktifitas
2. Pelatihan Arus Kas di LPPI Jakarta
3. Pelatihan SAK-ETAP di LPPI Jakarta
4. Pelatihan APU-PPT, Program Audit di Banjarmasin
5. Pelatihan Internal Audit di LPPI Jakarta

Pengalaman Kerja :

1. Instruktur Komputer LPK Amuntai, Tahun 1994
2. PT. Hendra Bina Lestari di Amuntai, Tahun 1995
3. PD. Bank Perkreditan Rakyat Amuntai Tengah 2005- 2018
4. PT. Bank Perkreditan Rakyat Candi Agung Amuntai 2018-Sekarang

NOOR ALAM, A.Md

Kepala Bagian Operasional & Perencanaan



RIWAYAT HIDUP

Nama : Noor Alam, A.md
Tempat/Tanggal Lahir : Amuntai, 12 Januari 1987
Jenis Kelamin : Laki-Laki
Agama : Islam
Jabatan Sekarang : Pejabat Eksekutif Manajemen Risiko & Kepatuhan
Alamat Rumah : Desa Murung Asam Rt.001 Kecamatan Sungai Pandan, Kabupaten Hulu Sungai Utara
Alamat Kantor : Jl. H. Saberan Effendi No.79, Palampitan Hilir, Amuntai Tengah, Kab. HSU

Pendidikan Formal :

1. SDN Paliwara 2, lulusan Tahun 1992
2. SLTP Negeri 4 Amuntai, lulusan Tahun 1998
3. SLTA Negeri 1 Amuntai, jurusan IPA, lulusan Tahun 2001
4. Akademi Tekhnik Pembangunan Nasional Banjarbaru, jurusan tekhnik tambang, lulusan tahun 2004

Pendidikan Non Formal :

1. Pelatihan Penilaian Agunan Kredit BPR Tahun 2013
2. Pelatihan Memahami dan Mengaplikasikan Peraturan OJK No.1/POJK.07/2013 Tahun 2014
3. Penyusunan Rencana Kerja Tahunan Bank Perkreditan Rakyat Tahun 2014
4. Bintek Perpajakan Tahun 2015
5. Penajaman Analisa Kredit Kuantitatif dan Kualitatif Tahun 2015
6. Pelatihan Anti Pencucian Uang dan Pencegahan Pendanaan Terorisme Tahun 2015
7. Pelatihan Risiko Manajemen dan Kepatuhan Tahun 2015
8. Pendidikan dan Pelatihan Analisa Kredit Konsumtif untuk BPR Angkatan 1 Tahun 2016
9. Pelatihan Taksasi Agunan Kredit Tahun 2016
10. Pelatihan Tata Kelola (GCG) BPR Tahun 2016
11. Penerapan Tata Kelola BPR (GCG) Tahun 2017
12. Pelatihan Menyusun Rencana Bisnis Bank Perkreditan Rakyat Tahun 2017
13. Pelatihan Anti Pencucian Uang dan Pencegahan Pendanaan Terorisme Tahun 2017
14. Pelatihan Penyusunan system penilaian kinerja karyawan Tahun 2018
15. Workshop Penyusunan Kebijakan dan SOP Penerapan Manajemen Risiko Tahun 2018

16. Workshop Penyusunan Struktur dan Skala Upah Tahun 2019
17. Workshop Implementasi Manajemen Risiko dan Penyusunan Format Pelaporan Profil Risiko bagi BPR Tahun 2019
18. Workshop Anti Pencucian Uang dan Pencegahan Pendanaan Terorisme Tahun 2019

Pengalaman Kerja :

1. Staf Kredit di PD. BPR Sungai Pandan, Tahun 2013 sd 2016
2. PE Kepatuhan di PD. BPR Sungai Pandan, Tahun 2016 sd 2018
3. PE Kepatuhan di PT.BPR Alabio Sungai Pandan, Tahun 2018 sd 2020
4. Kepala Bagian Operasional & Perencanaan di PT.BPR Candi Agung Amuntai, Tahun 2020 sd Sekarang

SHALEH, S.SOS

Kepala Seksi Kantor Pelayanan Operasional



RIWAYAT HIDUP

Nama : Shaleh, S.Sos
Tempat/Tanggal Lahir : Alabio, 29 Juli 1978
Jenis Kelamin : Laki-Laki
Agama : Islam
Jabatan Sekarang : Kepala Bagian Operasional dan Perencanaan
Alamat Rumah : Jl.H. Hasbullah Yasin No.17 Rt.02 Desa Sungai Pandan Hilir, Kec. Sungai Pandan Kab.Hulu Sungai Utara
Alamat Kantor : Jl. H. Saberan Effendi No.79, Palampitan Hilir, Amuntai Tengah, Kab. HSU

Pendidikan Formal :

1. MIS Alyas Riyah, lulusan Tahun 1991
2. MTSN Rantau Karau Tahun 1994
3. SMAN 1 Negeri Sungai Pandan Jurusan IPS, lulusan Tahun 1997
4. STIA Amuntai, Jurusan Administrasi Negara, lulusan Tahun 2018

Pendidikan Non Formal :

1. Kursus Penyusunan RKAT BPR Tahun 2002
2. Pelatihan Manajemen dan Organisasi BPR Tahun 2003
3. Pelatihan Analisa Kredit Tahun 2004
4. PDP I Skill For Micro Finance Managers BPR Tahun 2005
5. Pelatihan Good Corporate Governance BPR Tahun 2005
6. Sertifikasi Kompetensi Tahun 2006
7. Pelatihan Motivation & Empowerment Tahun 2010
8. Pelatihan Akuntansi Instrumen Keuangan BPR berdasarkan SAK ETAP & PA BPRTahun 2010
9. Pelatihan Strategi Penyusunan Rencana Bisnis BPR Tahun 2010
10. Workshop Anti Pencucian Uang dan Pencegahan Pendanaan Terorisme Tahun 2011
11. Workshop Memahami dan Mengaplikasikan Peraturan OJK No.01/POJK.07/2013
12. Workshop Penajaman Analisa Kredit Kuantitatif dan Kualitatif Tahun 2015
13. Workshop Internal Audit BPR Tahun 2015
14. Pendidikan dan Pelatihan Penerapan Standar Akuntansi Keuanagn Entitas Tanpa Akuntabilitas Publik (SAK ETAP) untuk BPR angkatan 5 Tahun 2016

15. Pelatihan Laporan Bulanan BPR OJK bagi Pengguna IBS Core Banking System PT.USSI Tahun 2019
16. Capacity Building Tahun 2019

Pengalaman Kerja :

1. Bag. Pembukuan di PD. BPR Sungai Pandan Tahun 2002 sd Oktober 2018
2. Bag. Pembukuan di PT. BPR Alabio Sungai Pandan Tahun 01 Nopember 2018 sd 10 September 2020
3. Kepala Bagian Akunting & Pelaporan di PT. BPR Candi Agung Amuntai Tahun 2020 sd Sekarang

MUHAMMAD HAFIZI

Kepala Bagian Bisnis

RIWAYAT HIDUP

Nama : Muhammad Hafizi
Tempat/Tanggal Lahir : Alabio, 14 Desember 1969
Jenis Kelamin : Laki-Laki
Agama : Islam
Jabatan Sekarang : Kepala Bagian Bisnis
Alamat Rumah : Jl.Bintara Rt.05 Desa Sungai Pandan Hulu
Kab.Hulu Sungai Utara, Kal-Sel
Alamat Kantor : Jl. H. Saberan Effendi No.79, Palampitan
Hilir, Amuntai Tengah, Kab. HSU

Pendidikan Formal :

1. SDN Sungai Pandan, Lulusan Tahun 1984
2. MTsN Rantau Karau, Lulusan Tahun 1987
3. SMA Negeri, Lulusan Tahun 1990
4. STIA Amuntai, Jurusan Ilmu Administrasi, Lulusan Tahun 2002

Pendidikan Non Formal :

1. Training Meningkatkan Kinerja Dengan Transformasi, Master Trainer & Coach, 2021
2. Pelatihan Analisa Kredit, PT.Ukabumi Jakarta, 2018
3. Workshop Manajemen Risiko dan Kepatuhan, Grasia Mikro Finance Consultan, 2015
4. Workshop Pelayanan Prima, PT.Activer Success Management Consultan, 2015
5. Workshop Memahami dan Mengaplikasikan Peraturan OJK No.01/POJK.07/2013
6. Workshop Pedoman Kebijakan dan Prosedur Perkreditan untuk BPR, Perbarindo Jatim, 2012
7. Personal Expanding Workshop, SR Mind Tech, 2012
8. Pelatihan Analisa Kredit Terapan, Perbarindo Jatim, 2011
9. Workshop APU PPT, Perbarindo Jatim, 2011
10. Pelatihan Akuntansi BPR berdasarkan SAK ETAP & PA BPR, JFI, 2011
11. Pelatihan Akuntansi Instrumen Keuangan BPR berdasarkan SAK ETAP & PA BPR, 2010
12. Pelatihan Penanganan Kredit UMKM Bermasalah, BI, 2010
13. Pelatihan Motivation dan Empowerment, JFI, 2010
14. Pelatihan RRA, BI, 2008

15. Pelatihan Peningkatan Kuantitas dan Kualitas Kredit BPR (Penanganan Kredit Bermasalah), BI, 2005
16. Pelatihan PHBK, BI, 2004
17. Pelatihan Manajemen dan Organisasi Bank BPR, BI, 2004
18. Pelatihan Manajemen dan Organisasi Bank BPR, BI, 2003
19. Pelatihan Pengurus & Pejabat Bank BPR
20. Pelatihan Lembaga Keuangan Perdesaan Proyek Kredit Mikro Bank Indonesia, BI, 1998

Pengalaman Kerja :

1. Juru Buku, BKK Sungai Pandan, 1994-1998
2. Bagian Kredit, PD. BPR Sungai Pandan, 1998
3. Kepala Seksi Kredit & Remedial PT.BPR Candi Agung Amuntai, 2020-Juli 2021
4. Kepala Bagian Bisnis PT.BPR Candi Agung Amuntai, Agustus 2021- Sekarang

NURAHIDAH, SE
Pimpinan Cabang Alabio



RIWAYAT HIDUP

Nama : Nurahidah
Tempat/Tanggal Lahir : Palangka Raya, 5 November 1967
Jenis Kelamin : Perempuan
Agama : Islam
Jabatan Sekarang : Pimpinan Cabang Alabio
Alamat Rumah : Jl.Rakha Rt.02 Desa Pakapuran Kec. Amuntai
Utara, Kab.Hulu Sungai Utara Kode
Pos:71455
Alamat Kantor : Jl.Kesatuan No.02 Alabio, Kec. Sungai
Pandan

Pendidikan Formal :

1. SDN Berbas Bontang, lulusan Tahun 1981
2. SMP.YPPI Tj Laut Bontang, lulusan Tahun 1984
3. SMA Monamas Bontang, lulusan Tahun 1987
4. STIE Palangka Raya, lulusan Tahun 1993

Pendidikan Non Formal :

1. Pelatihan Pengurus Pejabat BPR Tahun 2002
2. Pelatihan Manajemen dan Organisasi BPR Tahun 2003
3. Program Belajar Jarak Jauh Manajemen BPR Tahun 2004
4. Sertifikasi Profesi Direktur BPR Tahun 2007
5. Pelatihan Penanganan Kredit UMKM bermasalah Tahun 2010
6. Pelatihan Akuntansi Instrumen Keuangan BPR berdasarkan SAK ETAP & PA BPR Tahun 2010
7. Bintek Perpajakan Tahun 2010
8. Pelatihan APU PPT Tahun 2011
9. Pelatihan Penyegaran & Surveilen sertifikasi Tahun 2012
10. Workshop memahami dan mengaplikasikan Peraturan OJK No.01/POJK.07/2013 tentang perlindungan konsumen sector jasa keuangan dan Undang-Undang No.8 Tahun 1999 tentang perlindungan konsumen, Tahun 2014
11. Workshop Internal Audit Tahun 2015
12. Workshop Manajemen Risiko dan Kepatuhan Tahun 2015
13. Pelatihan Penerapan Standar Akuntansi Keuangan Entitas Tanpa Akuntabilitas Publik Tahun 2016

14. Surveilen dan Pelatihan Penyegaran Pemegang Sertifikasi Direktur Utama Tahun 2016
15. Workshop Tata Kelola GCG Tahun 2016 dan 2017
16. Pelatihan Rencana Bisnis BPR Tahun 2017
17. Training Menyusun Rencana Bisnis Tahun 2017 dan Tahun 2019
18. Workshop Penyusunan Sistem Penilaian Kinerja Karyawan KPI Tahun 2018
19. Workshop Peningkatan Mutu BPR/BPRS Tahun 2018
20. Kegiatan Capacity Building BPR Tahun 2018

Pengalaman Kerja :

1. Pengajar (Guru) Swasta pada Dinas Pendidikan Tahun 1996-2001.
2. Direktur Operasional pada PD. BPR Sungai Pandan sejak tahun 2001 hingga 2018.
3. Plt Direkur Operasional pada PT. BPR Alabio Sungai Pandan (2018 – 2019).
4. Direktur PT. BPR Alabio Sungai Pandan sejak April 2019-2020
5. Pimpinan Cabang PT.BPR Candi Agung Amuntai Cabang Alabio Tahun 2020 sd Sekarang.

ROS'AIDA HAYATI, SE

Pimpinan Cabang Sungai Turak



RIWAYAT HIDUP

Nama : Ros'Aida Hayati, SE
Tempat/Tanggal Lahir : Amuntai, 10 Mei 1972
Jenis Kelamin : Perempuan
Agama : Islam
Jabatan Sekarang : Pimpinan Cabang Sungai Turak
Alamat Rumah : Komp.CPI 2 Jl.Kemuning No.20 Rt.X Desa
Kota Raja, Kec. Amuntai Selatan 71452
Alamat Kantor : Jl. Rakha Km 5 No.14 Sungai Turak

Pendidikan Formal :

1. SDN Masingai I Tahun 1985
2. SMPN 1 Amuntai, lulusan Tahun 1988
3. SMAN 1 Amuntai, lulusan Tahun 1991
4. UVAYA Banjarmasin, lulusan Tahun 2005

Pendidikan Non Formal :

1. Pelatihan Lembaga Keuangan PKM Tahun 1998
2. Pelatihan APU PPT Tahun 2011
3. Workshop Personal Expanding Tahun 2012
4. Workshop Tata Kelola GCG BPR Tahun 2016
5. Sak Etap Tahun 2017
6. Pelatihan Menyusun Rencana Bisnis BPR Tahun 2017
7. Pelatihan Audit Internal BPR Tahun 2017
8. Workshop Manajemen Risiko, Tata Kelola dan IT bagi BPR Tahun 2017
9. Workshop Penyusunan Kebijakan & SOP Penerapan Manajemen Risiko Tahun 2018
10. Workshop Implementasi Manajemen Risiko & Penyusunan Format Pelaporan Profil Risiko Bagi BPR Tahun 2019

Pengalaman Kerja :

1. Staf Tabungan di BKK Amuntai Utara Tahun 1994 sd 1996
2. Teller di PD. BPR Amuntai Utara Tahun 1997 sd 2006
3. Akunting di PD. BPR Amuntai Utara Tahun 2007 sd 2010
4. Staf Tabungan di PD.BPR Amuntai Utara Tahun 2011 sd 2017
5. Audit Internal di PT. BPR Sungai Turak Amuntai Utara Tahun 2017 sd 2020
6. Pimpinan Cabang di PT. BPR Candi Agung Amuntai Cabang Sungai Turak Tahun 2020 sd Sekarang

MAHLIANI, S.SOS

Pimpinan Cabang Telaga Silaba



RIWAYAT HIDUP

Nama : Mahliani, S.Sos
Tempat/Tanggal Lahir : Amuntai, 27 Agustus 1966
Jenis Kelamin : Perempuan
Agama : Islam
Jabatan Sekarang : Pimpinan Cabang Telaga Silaba
Alamat Rumah : Jl.Pembalah Batung Rt.07 Paliwara
Amuntai Tengah
Alamat Kantor : Jl.Gaya Baru No.05 Telaga Silaba

Pendidikan Formal :

1. SDN Cipta Sari, Lulusan Tahun 1979
2. SMPN 1, Lulusan Tahun 1982
3. SMEA Negeri, Lulusan Tahun 1985
4. Universitas Achmad Yani Banjarmasin, Lulusan Tahun 2005

Pendidikan Non Formal :

1. Pelatihan Lembaga Keuangan PKM, Tahun 1998
2. Penyuluhan Ciri-ciri Keaslian Uang Rupiah, 2003
3. Pelatihan APU PPT, Tahun 2010 dan 2011

Pengalaman Kerja :

1. Teller di BKK Amuntai Tengah, Tahun 1989-1966
2. Teller di PD.BPR Amuntai Tengah, Tahun 1997-2017
3. Teller di PT.BPR Candi Agung Amuntai, Tahun 2017-2020
4. Kepala Seksi Kantor Pelayanan Operasional Pusat di PT.BPR Candi Agung Amuntai, Tahun 2020 sd Juli 2021
5. Pimpinan Cabang Telaga Silaba di PT.BPR Candi Agung Amuntai, Tahun Agustus 2021-Sekarang

SUPRIADI, SE

Kepala Seksi Dana dan Marketing



RIWAYAT HIDUP

Nama : Supriadi, SE
Tempat/Tanggal Lahir : Sei. Sandung 12 April 1977
Jenis Kelamin : Laki-laki
Agama : Islam
Jabatan Sekarang : Kepala Seksi Dana dan Marketing
Alamat Rumah : JL. Brigjen H. Hasan Baseri RT.002 No. 29
Tapus, Amuntai Tengah
Alamat Kantor : Jl. H. Saberan Effendi No.79, Palampitan
Hilir, Amuntai Tengah, Kab. HSU

Pendidikan Formal :

1. TK Pertiwi, Lulus Tahun 1984
2. SDN Sei Sandung 1, Lulus Tahun 1990
3. SMPN Sei Sandung, Lulus Tahun 1993
4. SMAN Alabio, Lulus Tahun 1996
5. Fakultas Ekonomi UNLAM Banjarmasin, Lulus Tahun 2000

Pendidikan Non Formal :

1. Kursus Komputer, Alabio

Pengalaman Kerja :

1. KPN Alabio, Tahun 2000-2003
2. PPK Sei. Pandan, Tahun 2000-2003
3. Staf dana di PD. Bank Perkreditan Rakyat Amuntai Tengah, Tahun 2003-2016
4. Kabag. Dana di PD. Bank Perkreditan Rakyat Amuntai Tengah, Tahun 2017- 2018
Sekarang
5. Kabag. Dana di PT. Bank Perkreditan Rakyat Candi Agung Amuntai, Tahun 2018 –
Sekarang.

ARIFIN, S. SOS

Kepala Seksi Kredit dan Remedial



RIWAYAT HIDUP

Nama : Arifin, S.Sos
Tempat/Tanggal Lahir : Banjarmasin, 04 Februari 1989
Jenis Kelamin : Laki-laki
Agama : Islam
Jabatan Sekarang : Kepala Seksi Kredit dan Remedial
Alamat Rumah : JL. Negera Dipa, No.01 Rt.013 Sungai Malang, Amuntai Tengah
Alamat Kantor : Jl. H. Saberan Effendi No.79, Palampitan Hilir, Amuntai Tengah, Kab. HSU

Pendidikan Formal :

1. SDN Sungai Malang 7, 2001
2. SLTP 2 Telaga Silaba, 2004
3. SMKN 1 Amuntai, Jurusan Akuntansi, 2007
4. STIA Amuntai, Jurusan Administrasi Negara, 2013

Pengalaman Kerja

1. Staf Admin Kredit di PD. BPR Amuntai Selatan, 2009-2019
2. Kepala Bagian Kredit PD. BPR Amuntai Selatan, 2015-2018
3. Kepala Bagian Kredit PT.BPR Telaga Silaba Amuntai Selatan, 2019-2020
4. Staf Remedial PT.BPR Candi Agung Amuntai, 2020- Agustus 2021
5. Kepala Seksi Kredit dan Remedial di PT.BPR Candi Agung Amuntai, Agustus 2021-Sekarang

Pendidikan Non Formal

1. Pelatihan Magang menjadi Staf Pembukuan, Deperindagkop Amuntai Kab.HSU, 2006
2. Analisis Kredit Usaha Mikro Kecil, BI, 2009
3. Analisis Kredit, Lembaga Pengembangan Perbankan, 2009
4. Motivasi dan Empowerment, JFI, 2010
5. Analisa Kredit dan Manajemen Piutang Bermasalah untuk Perorangan dan UMKM, JFI, 2010
6. Penanganan Kredit UMKM Bermasalah, BI, 2010
7. Akuntansi Instrumen Keuangan BPR Berdasarkan SAKE TAP & PA BPR, JFI, 2010
8. Motivasi Pengembangan Diri (MPD) Spritual Quantum Aset, BRI Cab.Amuntai, 2010
9. Analisa Kredit Berdasarkan Scoring, JFI, 2011
10. Analisa Pemberian Kredit Bagi UMKM, BI, 2011
11. Akuntansi BPR Berdasarkan SAKE TAP & PA BPR, JFI, 2011
12. Workshop APU PPT, Perbarindo, 2011
13. Personal Expanding Workshop, Mind Tech, 2012
14. Workshop Kebijakan dan Prosedur Perkreditan Untuk BPR, Perbarindo, 2012
15. Memahami dan Mengaplikasikan Peraturan OJK No.01/POJK.07/2013, ACCESS, 2014
16. Diklat Belajar Jarak Jauh Manajemen Bank BPR, LPPI, 2015
17. Workshop Penajaman Analisa Kredit Kuantitatif dan Kaulitatif, ACCESS, 2015
18. Workshop Pelayanan Prima, ACCESS, 2015

19. Strategi Meningkatkan Kualitas Penagihan, JFI, 2015
20. Pelatihan SID, BI, 2015
21. Workshop Manajemen dan Kepatuhan, GRACIA, 2015
22. Workshop Peningkatan Motivasi Karyawan BPR, Tiga Sekawan Solution, 2016
23. Analisa Kredit, SS Sekawan Solution, 2019

f. Kantor Cabang Alabio :

- | | | |
|--------------------------------|---|---|
| 1. Pimpinan Cabang | : | Nurahidah, SE |
| 2. Costumer Service | : | Rini Jayanti, S.Kom |
| 3. Teller | : | Wahidah, SE |
| 4. Akunting & Analis | : | Emelda Yasha, SE |
| 5. Account Officer & Penagihan | : | 1. Riza Wahyuni, P, A.md
2. Rohmada, P, A.md
3. Jurkani, S.Ag
4. Dony Maleh, S.Kom |
| 6. Funding Officer | : | 1. Wartini, A.Md
2. Rusneda |

g. Kantor Cabang Telaga Silaba :

- | | | |
|--------------------------------|---|--|
| 1. Pimpinan Cabang | : | Ramadani, S.Sos |
| 2. Costumer Service | : | Uswatun Hasanah, S.Si.T |
| 3. Teller | : | Rubiah, S.Pd |
| 4. Akunting & Analis | : | Aditiya Sudrajat, SE |
| 5. Analis & Admin Kredit | : | Arief Rahmatullah, S.Kom |
| 6. Account Officer & Penagihan | : | 1. Khairidin Noor, A.Md
2. M. Mirwan, S.Sos
3. Eddy Syahruji, S.Pd |
| 7. Funding Officer | : | 1. Taufiq Rahman, S.Sos
2. Noormuliana |

h. Kantor Cabang Sungai Turak :

- | | | |
|--------------------------------|---|---|
| 1. Pimpinan Cabang | : | Ros'Aida Hayati, SE |
| 2. Costumer Service | : | Hj.Rosita, SE |
| 3. Teller | : | Rubiah, S.Pd |
| 4. Akunting & Analis | : | Ridha Syahrin, S.Kom |
| 6. Account Officer & Penagihan | : | 1. Indra Kama Putera R, S.Sos
2. Noviar Azhar, S.Kom |
| 7. Funding Officer | : | 1. M.Rizki, A,S.Kep Ners
2. M. Rafi, SH |

F. KEPEMILIKAN SAHAM, HUBUNGAN KELUARGA, MODAL DASAR DAN STRUKTUR KELOMPOK USAHA

Sebagai sebuah Perseroan Terbatas, Saham PT. BPR Candi Agung Amuntai dimiliki oleh Pemerintah Propinsi Kalimantan Selatan, Pemerintah Kabupaten Hulu Sungai Utara dan Bank BPD Kalsel, dengan komposisi kepemilikan saham akhir Tahun 2021 adalah sebagai berikut :

a. Kepemilikan Saham Anggota Direksi/Komisaris/PSP pada BPR

Adapun Kepemilikan Saham Anggota Direksi/Komisaris/PSP pada PT. BPR Candi Agung Amuntai Tahun 2021 adalah sebagai berikut :

**PERKEMBANGAN KEPEMILIKAN
PT. BPR CANDI AGUNG AMUNTAI
TAHUN 2021**

NO.	Pemilik Saham	Nominal (Rp)	Persentase Kepemilikan (%)
		2021	2020
1	Direktur Utama	-	-
2	Direktur Operasional	-	-
3	Komisaris Utama	-	-
4	Komisaris	-	-
5	Pemprop. Kalsel	5.765.050.000	15,18%
6	Pemkab. Hulu Sungai Utara	31.785.700.000	83,69%
7	Bank BPD Kalsel	429.900.000	1,13%
JUMLAH		37.980.650.000	100,00%

Sumber : PT. BPR Candi Agung Amuntai, 2021

b. Hubungan Keluarga Anggota Direksi/Komisaris/Pemegang Saham pada BPR

Adapun Hubungan Keluarga Anggota Direksi/Komisaris/Pemegang Saham pada PT. BPR Candi Agung Amuntai Tahun 2021 adalah sebagai berikut :

**DAFTAR HUBUNGAN KETERKAITAN
PT. BPR CANDI AGUNG AMUNTAI
TAHUN 2021**

No.	Nama Anggota Direksi	Hubungan Keluarga		
		Anggota Direksi Lain	Anggota Dewan Komisaris	Pemegang Saham
1	Ahmad Fanany,SE	Tidak Ada	Tidak Ada	Tidak Ada
2	Muhammad Sholahuddin, SE	Tidak Ada	Tidak Ada	Tidak Ada
3	Ramadani, S.Sos	Tidak Ada	Tidak Ada	Tidak Ada

Sumber : PT. BPR Candi Agung Amuntai, 2021

c. Skema Stuktur Kelompok Usaha

Adapun Skema Stuktur Kelompok Usaha pada PT. BPR Candi Agung Amuntai Tahun 2021 adalah sebagai berikut :

PENJELASAN SKEMA STRUKTUR KELOMPOK USAHA
PT. BPR CANDI AGUNG AMUNTAI
TAHUN 2021

No.	SUSUNAN KEPEMILIKAN	
1.	PEMERINTAH PROFINSI KAL - SEL	15,18%
2.	PEMERINTAH KABUPATEN HSU	83,69%
3.	BANK BPD KAL SEL	1,13%

Sumber : PT. BPR Candi Agung Amuntai, 2021

Adapun Ultimate Shareholders pada PT. BPR Candi Agung Amuntai Tahun 2021 adalah sebagai berikut :

ULTIMATE SHAREHOLDERS
PT. BPR CANDI AGUNG AMUNTAI
TAHUN 2021

No.	ULTIMATE SHAREHOLDERS		
1	Pem Prop Tk. I Kalsel	Melalui Bank BPD Kalimantan Selatan	27.70%
2	PemKo Banjarmasin	Melalui Bank BPD Kalimantan Selatan	9.42%
3	PemKab Banjar	Melalui Bank BPD Kalimantan Selatan	1.92%
4	Pemkab Tapin	Melalui Bank BPD Kalimantan Selatan	3.31%
5	Pemkab HSS	Melalui Bank BPD Kalimantan Selatan	4.29%
6	Pemkab HST	Melalui Bank BPD Kalimantan Selatan	4.33%
7	Pemkab HSU	Melalui Bank BPD Kalimantan Selatan	6.46%
8	PemKab Tabalong	Melalui Bank BPD Kalimantan Selatan	7.55%
9	Pemkab Kotabaru	Melalui Bank BPD Kalimantan Selatan	6.88%
10	Pemkab Tala	Melalui Bank BPD Kalimantan Selatan	6.66%
11	Pemkab Batola	Melalui Bank BPD Kalimantan Selatan	5.46%
12	Pemko Banjarbaru	Melalui Bank BPD Kalimantan Selatan	4.91%
13	Pemkab Tanah Bumbu	Melalui Bank BPD Kalimantan Selatan	2.65%
14	Pemkab Balangan	Melalui Bank BPD Kalimantan Selatan	8.46%

Sumber : PT. BPR Candi Agung Amuntai, 2021

Adapun kepengurusan pada PT. BPR Candi Agung Amuntai Tahun 2021 adalah sebagai berikut :

**DATA KEPENGURUSAN
PT. BPR CANDI AGUNG AMUNTAI
TAHUN 2021**

No.	Susunan Kepengurusan	
	Jabatan	Nama
1	Komisaris Utama	Rahman Heriadi, S.STP, M,Si
2	Komisaris	Ir.Muhammad Rafiq
3	Komisaris	Akhmad Sugandi,SE
4	Direktur Utama	Ahmad Fanany,SE
5	Direktur Bisnis dan Pemasaran	Muhammad Sholahuddin, SE
6	Direktur Yang Membawahkan Kepatuhan	Ramadani, S.Sos

Sumber : PT. BPR Candi Agung Amuntai, 2021

G. STRATEGI DAN KEBIJAKAN MANAJEMEN PT. BPR CANDI AGUNG AMUNTAI

Strategi dan kebijakan Bank selama Tahun 2021 adalah sebagai berikut :

1. Meningkatkan kepatuhan terhadap ketentuan dan peraturan Otoritas Jasa Keuangan dan Bank Indonesia serta peraturan perundang-undangan yang berlaku, sehingga ratio tingkat kesehatan bank selalu berada pada kriteria sehat.
2. Meningkatkan dan memperluas pangsa pasar dana pihak ketiga, meningkatkan usaha penghimpunan dana masyarakat dan memperkuat struktur dana masyarakat yang dihimpun agar jumlah dana berjangka panjang semakin dominan.
3. Meningkatkan pangsa pasar penyaluran kredit dengan segmen utama penyaluran kredit konsumtif, modal kerja serta investasi kepada pengusaha mikro, dan tetap memberikan ruang bagi penyaluran kredit konsumtif kepada karyawan maupun masyarakat umum.
4. Meningkatkan kualitas dan kuantitas SDM dengan mengikutsertakan pada pendidikan formal dan non formal serta pelatihan-pelatihan bidang perbankan lainnya yang diselenggarakan pihak *eksternal*.
5. Melaksanakan pengadaan sarana dan prasarana berdasarkan skala prioritas untuk memenuhi kebutuhan pengembangan pelayanan bank. Memelihara *customer based* dengan cara memberikan pelayanan secara maksimal dengan menerapkan 5 (lima) dimensi pelayanan yaitu : *reability, responsiveness, assurance, empathy & tangible*.
6. Pembenahan Organisasi dan pengembangan SDM agar mampu mengelola proses bisnis internal secara efektif dan efisien selaras dengan tujuan perusahaan.
7. Mengembangkan penerapan tata kelola perusahaan yang baik di BPR melalui penguatan fungsi audit intern, fungsi kepatuhan , fungsi manajemen risiko dan Sistem Pengendalian Intern yang selaras dengan Visi dan Misi perusahaan yang berorientasi kepada pelayanan nasabah dengan tetap menerapkan prinsip kehati-hatian dan azas perbankan yang sehat;
8. Meningkatkan kecukupan dan efektivitas kebijakan dan prosedur di BPR;
9. Memperbaiki struktur biaya melalui program efisiensi biaya dan efektifitas usaha guna optimalisasi keuntungan;

10. Meningkatkan kualitas dan kecukupan sistem informasi dan teknologi yang mendukung peningkatan kualitas pengelolaan proses bisnis internal.
11. Menurunkan dan mempertahankan tingkat kelancaran kredit.
12. Mengupayakan peningkatan modal sehingga mampu mengantisipasi kebutuhan pengembangan usaha di Tahun – Tahun mendatang.

H. MANAJEMEN RESIKO

a. Manajemen Resiko

Di sadari bahwa pelaksanaan operasional maupun aktivitas usaha sehari-hari tidak terlepas dari berbagai resiko yang ada dan mungkin timbul dikemudian hari. Identifikasi terhadap resiko selama ini dilakukan berjenjang dari level bawah organisasi secara fungsional hingga Direksi. Identifikasi dilakukan secara dini dan dipantau terus menerus dan didukung oleh Sumber Daya Manusia yang memiliki pengetahuan dan keterampilan yang dibutuhkan dalam menanganinya.

Secara umum materi permasalahan yang akan disusun berpatokan pada :

1. Penetapan penanganan permasalahan pada penerapan manajemen resiko harus memperhatikan hal-hal yang telah ditentukan.
2. Topik permasalahan terkait dengan penanganan resiko, baik itu yang melekat pada setiap produk maupun aktivitas fungsional bank.
3. Permasalahan diutamakan yang bersifat material dan berdampak besar terhadap operasional bank.
4. Permasalahan yang diangkat disesuaikan dengan ukuran, kompleksitas dan kemampuan Bank untuk merealisasikan.

Penerapan manajemen resiko PT. BPR Candi Agung Amuntai sekurang-kurangnya mencakup resiko kredit, resiko pasar, resiko likuiditas dan resiko operasional, yang ditempuh antara lain melalui :

1. Pengelolaan resiko kredit (*credit risk*) baik dalam menyalurkan kredit maupun dalam melakukan penempatan antar bank. Antisipasi terhadap resiko dilakukan melalui penerapan prinsip kehati-hatian (*prudential banking*), khususnya melalui analisa yang cermat dan mendalam, serta tahapan keputusan berjenjang sesuai kewenangan masing-masing. Penetapan Risk Appetite dan Risk Tolerance sebagai kontrol dalam pelaksanaan pengelolaan resiko kredit.
2. Pengelolaan resiko pasar (*market risk*) dilakukan dengan memantau dan mengevaluasi serta memprediksi perkembangan tingkat suku bunga pasar untuk menetapkan tingkat suku bunga kredit dan dana.
3. Pengelolaan resiko likuiditas dilakukan melalui tindakan antisipasi terhadap mismatch antara sumber dana dan penanaman dana, pemantauan kewajiban/tagihan, perhitungan kesesuaian jangka waktu antara sumber dana dan penanamannya serta pemeliharaan *primary reserve*.

4. Pengelolaan resiko operasional dilakukan melalui penyempurnaan struktur organisasi dan tata kerja, penyempurnaan dan pelaksanaan terhadap prosedur kerja yang telah ditetapkan serta pengawasannya, melakukan sosialisasi secara berkesinambungan kepada para pegawai. Disamping itu bank juga melakukan peningkatan sarana dan prasarana kerja yang lebih representatif.

Untuk memberikan kepastian terhadap kepatuhan pelaksanaan ketentuan dan peraturan yang berlaku, secara struktural Direksi berkewajiban antara lain sebagai berikut :

1. Menetapkan langkah-langkah yang diperlukan untuk memastikan bank telah memenuhi seluruh Peraturan Otoritas Jasa Keuangan, Bank Indonesia dan peraturan perundang-undangan lain yang berlaku dalam rangka pelaksanaan prinsip kehati-hatian.
2. Memantau dan menjaga agar kegiatan usaha bank tidak menyimpang dari ketentuan yang berlaku.
3. Memantau dan menjaga kepatuhan bank terhadap seluruh perjanjian atau komitmen yang dibuat oleh bank.

Selanjutnya dalam rangka melakukan pemantauan dan pengendalian terhadap kegiatan operasional bank termasuk kaitan dengan resiko yang mungkin timbul, tiap bagian ditugaskan pula untuk memastikan bahwa transaksi berjalan sesuai ketentuan dan kebijakan yang telah digariskan.

b. Aktivitas Utama PT. BPR Candi Agung Amuntai

Sebagai salah satu lembaga keuangan milik Pemerintah Daerah di Kalimantan selatan sesuai Perda no 05 tahun 2014 tentang bank Perkreditan Rakyat di Kalimantan selatan, di Tahun 2014 aktivitas utama PT. BPR Candi Agung Amuntai adalah melakukan fungsinya sebagai intermediasi yaitu melakukan Penghimpunan Dana baik dalam bentuk tabungan maupun deposito dan kemudian melakukan penyaluran kredit kepada masyarakat baik itu kredit mikro, kredit usaha kecil dan menengah, kredit konsumtif dan kredit investasi.

c. Teknologi Informasi

Di Tahun 2021 PT. BPR Candi Agung Amuntai mempergunakan teknologi komputerisasi dalam melakukan pelayanan nasabah baik nasabah kredit maupun tabungan, selain itu untuk memudahkan laporan ke pihak otoritas maupun lembaga lainnya, bank juga mempergunakan fasilitas internet sehingga laporan ke otoritas maupun lembaga lainnya dapat dipercepat. Untuk memberikan pelayanan yang baik kepada nasabah diperlukan Sistem Operasional yang cukup baik pula, PT. BPR Candi Agung Amuntai dalam hal ini melakukan kerjasama dengan PT USSI Bandung selaku penyedia aplikasi IBS. Sebelum merger masing-masing cabang menggunakan aplikasi IBS Gen I kemudian setelah merger menggunakan aplikasi

IBS Gen II dengan MOU Nomor 021/PKS/USSI/II/2020-001/PKS/PT.BPR-CAA/II/2020, dengan menggunakan metode aplikasi three-tier application berbasis web, desktop, dan service. IBS Gen II merupakan penyempurnaan system dari IBS Gen I, IBS Gen II merupakan penyempurnaan terhadap aturan-aturan regulator (BI, OJK), adapun kelebihan nya mempercepat kecepatan transaksi dari sisi system oleh pihak ketiga dan mempermudah akses aplikasi dengan berbagai macam flatform operating system. Dari segi keamanan data dilakukan dengan backup data harian yang disimpan di server sebagai pusat data dan via flashdisk atau harddisk eksternal.

d. Perkembangan Usaha

Perkembangan Usaha BPR Candi Agung Amuntai selama Tahun 2021 mencakup seluruh Kabupaten Hulu Sungai Utara, ini dikarenakan adanya penggabungan beberapa BPR yang berada di Kabupaten Hulu Sungai Utara berdasarkan RUPSLB (rapat umum Pemegang Saham Luar Biasa) PT. BPR Candi Agung Amuntai yang bertempat di Ruang Mess Negara Dipa pada tanggal 04 Juni 2020 yang berisi keputusan menyetujui rancangan penggabungan PT. BPR Sungai Turak Amuntai Utara, PT. BPR Telaga Silaba Amuntai Selatan, dan PT. BPR Alabio Sungai Pandan ke dalam PT. BPR Candi Agung Amuntai, dan akta notaris Noor Hasanah, SH tentang penggabungan PT. BPR Telaga Silaba Amuntai Selatan, PT. BPR Sungai Turak Amuntai Utara, PT. BPR Alabio Sungai Pandan dengan PT. BPR Candi Agung Amuntai Nomor 15 tanggal 04 Juni 2020, dan surat keputusan kementerian Hukum dan Hak Asasi Manusia Republik Indonesia Nomor AHU-AH.01.10-0011436 tentang Penerimaan Pemberitahuan Penggabungan Perseroan PT. Bank Perkreditan Rakyat Candi Agung Amuntai tanggal 13 Agustus 2020. Efektif penggabungan dilaksanakan mulai tanggal 1 September 2020 dan Dengan adanya penggabungan tentunya wilayah kerja BPR semakin luas dengan semakin luasnya pelayanan tidak hanya di wilayah Kecamatan Amuntai Tengah namun sudah meluas sampai di kecamatan lain tidak hanya diwilayah Kalimantan Selatan tapi juga Kalimantan Tengah.

e. Target Pasar

Target pasar kredit di Tahun 2021 masih kredit konsumtif khususnya pegawai negeri sipil (PNS) namun tetap melayani kredit modal kerja dan investasi dengan tetap mentaati prinsip kehati-hatian. Di bidang penghimpunan dana di Tahun 2021 target pasar dalam menghimpun dana adalah lembaga pendidikan terutama sekolah-sekolah Dasar dan Madrasah yang ada dilingkungan Kabupaten Hulu Sungai Utara, selain itu pendekatan kepada para pelaku usaha kecil dan mikro dengan memperkenalkan BPR melalui promosi, literasi, dan inklusi.

f. Jaringan Kerja dan Mitra Usaha PT. BPR Candi Agung Amuntai

Jaringan Kerja dan Mitra Usaha PT. BPR Candi Agung Amuntai selama Tahun 2021, yaitu:

1. Bidang Kredit

PT. BPR Candi Agung Amuntai melakukan kerjasama dengan Dinas dan Kantor di Lingkungan Kab HSU, PT. Asuransi Sinarmas, PT. Asuransi Jiwa Bringin Life Sejahtera, PT. Asuransi Jiwa Syariah Jasa Mitra Abadi Tbk.

2. Bidang TI

PT. BPR Candi Agung Amuntai melakukan kerjasama dengan PT USSI Bandung,

3. Penghimpunan Dana

Untuk melakukan penghimpunan dana PT. BPR Candi Agung Amuntai bekerja sama dengan sekolah sekolah dasar, Madrasah negeri dan swasta serta taman kanak kanak yang berada di lingkungan Kecamatan Amuntai Tengah, Selatan Utara, Kecamatan Danau Panggang, Haur Gading, Babirik, Sungai Tabukan, dan Sungai Pandan juga Kecamatan Banjang.

4. ABA/Antar Bank Aktiva

Untuk penempatan ABA PT. BPR Candi Agung Amuntai melakukan kerjasama dengan beberapa bank yaitu:

PERKEMBANGAN PENEMPATAN ANTAR BANK AKTIVA
PT. BPR CANDI AGUNG AMUNTAI
TAHUN 2021

NO.	NAMA BANK
1	PT. BANK MUAMALAT INDONESIA
2	PT. BPR HULU SUNGAI TENGAH
3	PT. BRI UNIT AMUNTAI TENGAH
4	PT. BRI CABANG AMUNTAI
5	PT. BRI UNIT TELAGA SILABA
6	PT. BRI UNIT ALABIO SIMPEDES
7	PT. BRI UNIT PALAMPITAN CABANG AMUNTAI
8	PT. BANK MANDIRI KCP AMUNTAI
9	PT. BANK BNI TABLUS
10	PT. BANK KALSEL SYARIAH
11	PT, BANK KALSEL CABANG AMUNTAI
12	PT. BANK KALSEL CAB. AMUNTAI
13	PT. BANK KALSEL UNIT ALABIO
14	PT. BANK MUAMALAT INDONESIA
15	PT. BANK MEGA AMUNTAI
16	PT. BPR SUNGAI TABUK BANJAR SEJAHTERA
17	PT. BPR MARTAPURA BANJAR SEJAHTERA
18	PT. BPR HULU SUNGAI TENGAH
19	PT. BRI UNIT ALABIO
20	PT. BANK MUAMALAT INDONESIA KCP BARABAI
21	PT. BANK MUAMALAT INDONESIA KCP BANJAR
22	PT. BANK KALSEL CAB AMUNTAI
23	PT. BANK KALSEL CAB AMUNTAI
24	PT. BANK KALSEL CAB AMUNTAI
25	PT. BANK KALSEL CAB AMUNTAI

Sumber : PT. BPR Candi Agung Amuntai, 2021

g. ABP/Antar Bank Pasiva

Untuk ABP pada PT. BPR Candi Agung Amuntai Tahun 2021 melakukan kerjasama dengan:

PERKEMBANGAN PENEMPATAN ANTAR BANK PASIVA
PT. BPR CANDI AGUNG AMUNTAI
TAHUN 2021

NO.	NAMA BANK
1	PT. BPR DAYA LUMBUNG ASIA
2	PT. DAYA LUMBUNG ASIA
3	PT. BPR MULTIDHANA
4	PD. BPD KALSEL
5	PT. BPR TABALONG BERSINAR
6	PT. BPR SANGGAM CIPTA
7	PEMPROP KAL-SEL

Sumber : PT. BPR Candi Agung Amuntai, 2021

h. Jumlah, Jenis dan Lokasi Usaha PT. BPR Candi Agung Amuntai

Periode Tahun 2021 dilakukan penggabungan antara beberapa BPR yang berada di wilayah Kabupaten Hulu Sungai Utara antara PT. BPR Sungai Turak Amuntai Utara, PT. BPR Telaga Silaba Amuntai Tengah, dan PT. BPR Alabio Sungai Pandan ke dalam PT. BPR Candi Agung Amuntai. Jumlah jaringan PT. BPR Candi Agung Amuntai yakni 1 Kantor Pusat, 3 Kantor Cabang, dan 1 Kantor Kas.

1. PT. BPR Candi Agung Amuntai (Kantor Pusat)

Lokasi usaha kantor pusat PT. BPR Candi Agung Amuntai yaitu berada di jalan H.Saberan Effendi No.001. Rt.06 Palampitan Hilir Kecamatan Amuntai Tengah Kabupaten Hulu Sungai Utara.

2. PT. BPR Candi Agung Amuntai Cabang Telaga Silaba

Lokasi usaha PT. BPR Candi Agung Amuntai Cabang Telaga Silaba beralamat di Jalan Gaya Baru nomor 5 RT. 1 Telaga Silaba Kecamatan Amuntai Selatan Kabupaten Hulu Sungai Utara.

3. PT. BPR Candi Agung Amuntai Cabang Alabio

Lokasi usaha PT. BPR Candi Agung Amuntai Cabang Alabio beralamat di Jalan Kesatuan no. 02 Alabio Kecamatan Sungai Pandan Kabupaten Hulu Sungai Utara.

4. PT. BPR Candi Agung Amuntai Cabang Sungai Turak

Lokasi usaha PT. BPR Candi Agung Amuntai Cabang Sungai Turak beralamat di Jalan Rakha KM. 5 nomor 14 Sungai Turak Kecamatan Amuntai Utara Kabupaten Hulu Sungai Utara.

5. Kantor Kas PT. BPR Candi Agung Amuntai

Lokasi usaha kantor kas yang beralamat di Jalan Ideham Khalid nomor 14 Kota Raja Kecamatan Amuntai Selatan Kabupaten Hulu Sungai Utara.

Jenis usaha yang dijalankan oleh PT. BPR Candi Agung Amuntai yaitu BPR Konvensional.

i. Sumber Daya Manusia (SDM)

Peningkatan kualitas Sumber Daya manusia (SDM) merupakan hal yang mutlak diperlukan dalam rangka mengantisipasi semakin kompleksnya permasalahan dan tantangan dalam dunia perbankan. Upaya peningkatan SDM yaitu dengan cara mengikutsertakan pegawai dalam berbagai pendidikan, pelatihan, kursus atau kegiatan lainnya yang dilaksanakan oleh berbagai lembaga pelatihan yang relevan dengan kegiatan perbankan.

Perkembangan pegawai sebagaimana tabel di bawah ini:

Perkembangan Tingkat Pendidikan Pegawai Tahun 2020-2021

Tingkat Pendidikan	Tahun 2020 (Orang)	Tahun 2021 (Orang)	Perubahan (Orang)
a. Sarjana	45	43	0
b. Sarjana Muda / D3	6	6	0
c. SMU dan Lainnya	8	8	0
Jumlah	59	57	0

Sumber : PT. BPR Candi Agung Amuntai, 2021

Dalam rangka meningkatkan sumber daya manusia PT. BPR Candi Agung Amuntai telah menyelenggarakan biaya pendidikan sesuai dengan ketentuan yang berlaku, selama tahun 2020 ini biaya pendidikan digunakan untuk :

1. Pit and proferttest Direksi dan Komisaris diselenggarakan oleh Otoritas Jasa Keuangan di Banjarmasin.
2. Pelatihan ekosistem keuangan.
3. Pelatihan digitalisasi BPR/BPRS menjadikan peluang ditengah badai covid-19 yang diselenggarakan oleh Info Bank Group Jakarta secara daring.
4. Konsultasi ketenagakerjaan yang diselenggarakan oleh Dinas Tenaga Kerja di Banjarmasin.
5. Pendidikan Internal Audit yang diselenggarakan oleh Perbarindo Kalimantan Selatan secara daring.
6. Pelatihan gen 2 yang diselenggarakan oleh PT. USSI Bandung secara daring.
7. Workshop Profil Resiko BPR yang diselenggarakan oleh Otoritas Jasa Keuangan Regional 9 di Banjarmasin.
8. Sosialisasi Kebijakan LPS yang diselenggarakan oleh LPS di Amuntai.
9. Sosialisasi EDABU BPJS Kesehatan yang diselenggarakan oleh BPJS Kesehatan di Amuntai.
10. Pelatihan Optimalisasi AYDA dalam penyelesaian kredit secara daring.
11. Pendidikan Akademik PE Kepatuhan Semester VII.
12. Amortisasi biaya pendidikan ekstern tahun 2019.
13. Koreksi OJK kesalahan pembebanan biaya pendidikan.
14. Sertifikasi penyegaran Direktur Operasional yang diselenggarakan oleh DPD Perbarindo Bali secara daring.
15. Pelatihan APU PPT secara daring.
16. Pelatihan Audit Teknologi Informasi yang diselenggarakan oleh Disnaker KalSel secara daring.
17. Workshop RBB BPR 2021 secara daring.
18. Sertifikasi penyegaran Direktur Utama yang diselenggarakan oleh DPD Perbarindo JABAR secara daring.
19. Webinar menggali harta karun kredit bermasalah.

20. Pelatihan kredit.

j. Pelaksanaan Edukasi Dan Literasi Konsumen

Pelaksanaan Edukasi dalam Rangka Meningkatkan Literasi Keuangan kepada Konsumen dan/atau Masyarakat yang merupakan salah satu bagian penting dalam merealisasikan Program Perlindungan Konsumen Sektor Jasa Keuangan sebagaimana yang dicanangkan dalam Peraturan Otoritas Jasa Keuangan Nomor 01/POJK.07/2013 tanggal 26 Juli 2013 yang pada Tahun 2019 ini pelaksanaannya berupa sosialisasi jalan santai bersama yang dilakukan secara serentak yang di laksanakan oleh DPD PERBARINDO KALSEL di Tabalong dan juga berupa spanduk kepada lembaga pendidikan seperti sekolah sekolah dasar yang terdapat di lingkungan pemerintah Kabupaten Hulu Sungai Utara.

I. KEBIJAKAN PEMBERIAN GAJI DAN FASILITAS BAGI DIREKSI DAN DEWAN KOMISARIS

Dalam kebijakan pemberian gaji, bonus, tantiem dan fasilitas lainnya yang diberikan kepada Direksi dan Dewan Komisaris mengacu kepada Peraturan Menteri Dalam Negeri Nomor 22 tahun 2006 tentang pengelolaan Bank Perkreditan Rakyat Milik Pemerintah Daerah dan dalam penjabarannya Bank Perkreditan Rakyat membuat ketentuan tersebut dalam bentuk Surat Keputusan Direksi Bank Perkreditan Rakyat yang disetujui Dewan Pengawas.

Untuk kebijakan pemberian dan penyesuaian gaji kepada Direksi dan Dewan Komisaris dengan melihat dan memperhatikan RKAT bank, perkembangan kebutuhan pokok sehari-hari, penghasilan sebelumnya serta perkembangan pendapatan bank, sedangkan pemberian bonus, tantiem dan fasilitas lainnya diberikan apabila realisasi anggaran telah melampaui target yang ditentukan.

Saat ini anggota Direksi diberikan penghasilan yang meliputi Direktur Utama 2,1 kali gaji pokok tertinggi pada daftar skala gaji pokok yang mengacu pada PP nomor 15 Tahun 2019 tentang skala gaji pokok Pegawai Negeri Sipil dan Direktur paling banyak 80% dari gaji pokok yang diterima oleh Direktur Utama, di samping itu Direksi juga diberikan tunjangan isteri/suami, anak dan tunjangan kemahalan serta tunjangan jabatan yang besarnya maksimal satu kali gaji pokok. Sedangkan pemberian honor kepada Komisaris Utama diberikan dengan ketentuan Komisaris Utama paling banyak 40% dari gaji pokok Direktur Utama dan Komisaris paling banyak 80% dari Honorarium Komisaris Utama, kemudian Dewan Komisaris juga mendapat Tunjangan Hari Raya dan Jasa Produksi setiap tahun.

Mengacu kepada Permendagri di atas juga disebutkan bahwa anggota Direksi mendapat fasilitas perawatan kesehatan yang layak termasuk isteri/suami dan anak, fasilitas rumah dinas lengkap dengan perabotan standart, kendaraan dinas sesuai kemampuan, dana penunjang operasional dan dana representasi yang khusus diberikan kepada Direksi,

namun dalam pelaksanaan pemberian fasilitas kepada direksi belum sepenuhnya dapat direalisasikan mengingat kemampuan bank. Saat ini kemampuan bank dalam menyediakan fasilitas kepada Direksi masih terbatas seperti perawatan kesehatan kepada Direksi dan anggota keluarganya, pemberian fasilitas kendaraan operasional kendaraan roda empat dan roda dua untuk Direktur Utama sedangkan kepada Dewan Komisaris tidak diberikan fasilitas tersebut mengingat saat ini Dewan Komisaris Perseroan Terbatas Bank Perkreditan Rakyat Candi Agung Amuntai juga adalah para pejabat di kabupaten yang pada umumnya juga mendapat fasilitas kendaraan roda empat dari instansi yang bersangkutan.

J. KINERJA KEUANGAN

Aset

Posisi aset PT. BPR Candi Agung Amuntai sebelum penggabungan pada akhir bulan Juni 2020 adalah sebesar Rp. 26.817.994,-ribu. Posisi aset meningkat setelah dilakukan penggabungan pada bulan September 2020 menjadi Rp. 83.079.358,-ribu. Hal itu terjadi karena penggabungan aset-aset BPR dari masing-masing cabang, aset PT. BPR Candi Agung Amuntai sebesar Rp. 51.800.909,- ribu, aset PT BPR Candi Agung Amuntai Cabang Telaga Silaba sebesar Rp. 15.131.234,- ribu, aset PT BPR Candi Agung Amuntai Cabang Alabio Sungai Pandan sebesar Rp. 26.491.783,-ribu dan aset aset PT BPR Candi Agung Amuntai Cabang Sungai Turak Amuntai Utara sebesar Rp. 14.086.211,- ribu.

Posisi asset pada akhir Tahun 2020 mengalami peningkatan sebesar 190.46% bila dibandingkan dengan posisi Tahun 2019 yaitu dari Rp.28.941.633,- ribu menjadi Rp.84.063.249,-ribu. Di sisi aktiva peningkatan tersebut karena adanya Merger/Penggabungan BPR. Posisi aset PT. BPR Candi Agung Amuntai pada akhir September 2021 atau awal penggabungan adalah sebesar Rp. 83.079.358,-ribu. Perkembangan aset setelah penggabungan adalah:

Posisi asset pada akhir Tahun 2021 mengalami peningkatan sebesar 4.70% bila dibandingkan dengan posisi Tahun 2020 yaitu dari Rp. 84.063.249,- ribu menjadi Rp.88.015. 536,-ribu.

Perkembangan Aset BPR setelah penggabungan sebagai berikut:

**PERKEMBANGAN ASET PENGABUNGAN
PT. BPR CANDI AGUNG AMUNTAI
TAHUN 2020**

Keterangan	Sebelum Meeger Juni 2020	31 Okt 2020	30 Nov 2020	31 Des 2020
Aset	Rp 26.817.994	Rp 82.890.649	Rp 83.150.371	Rp 84.062.442

Sumber : PT. BPR Candi Agung Amuntai, 2021

Perkembangan Aset PT. BPR Candi Agung Amuntai Tahun 2021 sebagai berikut:

**PERKEMBANGAN ASET
PT. BPR CANDI AGUNG AMUNTAI
TAHUN 2021**

Keterangan	Januari 2021	Februari 2021	Maret 2021	April 2021	Mei 2021	Juni 2021
Aset	83.359.086	82.705.504	81.490.688	82.188.759	84.898.818	82.937.503

Keterangan	Juli 2021	Agustus 2021	September 2021	Oktober 2021	November 2021	Desember 2021
Aset	83.498.984	82.906.275	83.928.236	85.484.594	86.464.964	88.015.536

Sumber : PT. BPR Candi Agung Amuntai, 2021

A. LAPORAN KEUANGAN TAHUNAN

1. Neraca

Adapun untuk bidang Neraca PT. BPR Candi Agung Amuntai Tahun 2020 dan 2021, sebagai berikut :

PT. BPR CANDI AGUNG AMUNTAI
LAPORAN PERKEMBANGAN ASSET TAHUN BUKU 2020-2021
BIDANG NERACA

(Rp.0,000)

No.	KETERANGAN	REALISASI		PERTUMBUHAN	PROSENTASE
		2020	2021	Rp	%
1	2	3	4	5	6
AKTIVA :					
1	Kas	249.196	28.756	-220.440	-88,46%
2	Pendapan Bunga Yang Akan Diterima	-	-	0	0,00%
3	Penempatan pada Bank Lain (ABA)	19.649.579	24.800.150	5.150.571	26,21%
4	-/- Penyisihan Kerugian Bank Lain	-	-	0	0,00%
5	Kredit yang diberikan	69.692.966	70.040.914	347.948	0,50%
6	Provisi dan Administrasi	(799.994)	(855.077)	-55.083	6,89%
6	Biaya transaksi belum diamortisasi	229	112	-117	-50,89%
7	-/- Penyisihan Penghapusan Aktiva Produktif	(7.193.913)	(8.268.020)	-1.074.107	14,93%
8	Agunan yang diambil alih (AYDA)	352.345	247.917	-104.428	-29,64%
9	Aktiva Tetap dan Inventaris :				
	a. Aktiva Tetap & Inventaris	3.518.300	3.675.375	157.075	4,46%
	b. Akumulasi Penyusutan Inventaris & AT -/-	(2.235.649)	(2.403.892)	-168.243	7,53%
	c. Aktiva Tidak Berwujud	361.904	511.779	149.875	41,41%
	d. Akumulasi Penyusutan Aset Tdk Berujud -/-	(250.902)	(304.371)	-53.469	21,31%
10	Rupa-rupa Aktiva	719.187	541.893	-177.294	-24,65%
	JUMLAH AKTIVA	84.063.249	88.015.536	3.952.287	4,70%
PASIVA :					
1	Kewajiban Segera Dapat Dibayar	217.179	182.736	-34.443	-15,86%
	Utang Bunga	62.757	52.578	-10.179	-16,22%
	Utang Pajak	3	-	-3	-100,00%
2	Tabungan	34.573.746	38.806.838	4.233.092	12,24%
3	Deposito Berjangka	17.254.200	20.355.350	3.101.150	17,97%
4	Pinjaman yang diterima	0	-	0	0,00%
5	Simpanan Dari Bank Lain (ABP)	1.656.413	509.831	-1.146.582	-69,22%
6	Kewajiban Imbalan Kerja	310.520	176.891	-133.629	-43,03%
7	Pinjaman Sobordinasi	42.500	42.500	0	0,00%
7	Kewajiban lain-lain	123.346	93.736	-29.610	-24,01%
8	Modal Setor	37.980.650	37.980.650	0	0,00%
9	Cadangan	3.635.559	3.635.559	0	0,00%
10	Laba /RugiTahun Lalu	-7.529.076	(11.798.501)	-4.269.425	56,71%
11	Laba Tahun Berjalan	-4.264.549	(2.022.631)	2.241.918	-52,57%
	JUMLAH PASIVA	84.063.249	88.015.536	3.952.287	4,70%

Sumber : PT. BPR Candi Agung Amuntai, 2021

2. Penghimpunan Dana

Adapun untuk bidang penghimpunan Dana PT. BPR Candi Agung Amuntai Tahun 2020 dan 2021, sebagai berikut :

PT. BPR CANDI AGUNG AMUNTAI

LAPORAN PERKEMBANGAN PENGHIMPUNAN DANA

TAHUN BUKU 2020-2021

(Rp. 0.000,00)

No.	KETERANGAN	TAHUN		PERTUMBUHAN	PROSENTASE
		2020	2021	Rp	%
1	2	3	4	5	6
1	DANA MASYARAKAT :				
	o Tabungan	34.573.746	38.806.838	4.233.092	12,24%
	o Deposito Berjangka	17.254.200	20.355.350	3.101.150	17,97%
	JUMLAH DANA MASYARAKAT	51.827.946	59.162.188	7.334.242	14,15%
2	MODAL SENDIRI :				
	o Modal Setor	37.980.650	37.980.650	0	0,00%
	o Cadangan	3.635.559	3.635.559	0	0,00%
	o Laba Tahun Berjalan	(4.264.549)	(2.021.028)	2.243.521	-52,61%
	JUMLAH MODAL SENDIRI	37.351.660	39.595.181	2.243.521	6,01%
3	LAINNYA :				
	o Antar Bank Pasiva	1.656.413	509.831	-1.146.582	-69,22%
	o Pinjaman yang Diterima	-	-	0	0,00%
	JUMLAH DANA LAINNYA	1.656.413	509.831	-1.146.582	-69,22%
	JUMLAH DANA YANG DIHIMPUN	90.836.019	99.267.200	8.431.181	9,28%

Sumber : PT. BPR Candi Agung Amuntai, 2021

Dari daftar penghimpunan Dana PT. BPR Candi Agung Amuntai Tahun 2020 dan 2021, secara umum dana yang berhasil dihimpun selama Tahun 2021 adalah sebesar Rp. 99.267.200,- ribu mengalami kenaikan sebesar Rp. 8.431.181,- ribu atau naik sebesar 9.28% dibanding Tahun 2020 dimana dana yang terhimpun pada Tahun 2020 adalah Rp. 90.836.019,- ribu, kenaikan terbesar dari penghimpunan Dana Masyarakat yang terdiri dari Tabungan dan Deposito sebesar 14.15%. Dari segi permodalan tidak ada kenaikan baik di Tahun 2020 sampai dengan 2021. Sedangkan untuk Laba/Rugi Tahun berjalan di Tahun 2020 sebesar Rp. -4.264.549,- dan untuk Laba/Rugi Tahun berjalan di Tahun 2020 sebesar Rp. -2.021.028,-

3. Kredit Yang Diberikan

Adapun untuk bidang Kredit yang diberikan PT. BPR Candi Agung Amuntai Tahun 2020 dan 2021, sebagai berikut :

1) Perkembangan Penyaluran Kredit

Adapun untuk bidang perkembangan penyaluran kredit PT. BPR Candi Agung Amuntai Tahun 2020 dan 2021, sebagai berikut :

PERKEMBANGAN PENYALURAN KREDIT TAHUN 2020-2021 (Dalam ribuan rupiah)

NO.	URAIAN	REALISASI	PERTUMBUHAN		
		2020 (Rp)	2021 (Rp)	(Rp)	(%)
I	MENURUT JENIS KREDIT :				
	1. Modal Kerja	12.889.241	10.451.669	-2.437.572	-18,91%
	2. Investasi	647.418	680.200	32.782	5,06%
	3. Konsumtif	56.156.306	58.909.045	2.752.739	4,90%
	JUMLAH	69.692.965	70.040.914	347.949	0,50%
II	MENURUT SEKTOR EKONOMI :				
	1. Pertanian	0	1.252.706	1.252.706	100,00%
	2. Industri	248.334	334.050	85.716	34,52%
	3. Perdagangan	8.978.020	2.586.374	-6.391.646	-71,19%
	4. Jasa-jasa	803.303	6.768.636	5.965.333	742,60%
	5. Lain-lain	59.663.308	59.099.148	-564.160	-0,95%
	JUMLAH	69.692.965	70.040.914	347.949	0,50%
III	MENURUT JANGKA WAKTU :				
	1. Jangka Pendek	0	0	0	0,00%
	2. Jangka Menengah/Panjang	69.692.965	70.040.914	347.949	0,50%
	JUMLAH	69.692.965	70.040.914	347.949	0,50%

Sumber : PT. BPR Candi Agung Amuntai, 2021

Dana yang berhasil dihimpun selain disalurkan dalam bentuk kredit juga ditempatkan di antar bank untuk menjaga likuiditas dan dimanfaatkan untuk pembelian sarana dan prasarana yang dipergunakan untuk menunjang operasional PT. BPR Candi Agung Amuntai.

Kredit yang disalurkan bank terbagi atas 3 (tiga) jenis kredit yaitu kredit modal kerja, investasi dan konsumtif dan disalurkan meliputi 5 (lima) sektor usaha yaitu sektor pertanian, industri kecil, perdagangan, jasa-jasa dan sektor konsumtif. Penyaluran kredit sampai akhir Desember 2021 telah mencapai Rp 70.040.914 ribu mengalami kenaikan 0,50% dibandingkan posisi yang sama pada tahun sebelumnya, yang saat itu tercatat sebesar Rp 69.692.965,- ribu.

2) Perkembangan Kolektibilitas Kredit

Adapun untuk bidang perkembangan kolektibilitas kredit PT. BPR Candi Agung Amuntai Tahun 2020 dan 2021, sebagai berikut :

PT. BPR CANDI AGUNG AMUNTAI PERKEMBANGAN KOLEKTIBILITAS TAHUN 2020-2021

(Dalam ribuan rupiah)

NO.	KOLEKTIBILITAS	REALISASI		PROSENTASE	
		2020 (Rp)	2021 (Rp)	2020 (%)	2021 (%)
1	Lancar	55.004.473	58.598.299	93,87%	106,53%
2	Dalam perhatian khusus	2.967.298	510.693	0,00%	0,00%
3	Kurang Lancar	1.189.480	706.843	168,28%	59,42%
4	Diragukan	992.125	561.661	176,64%	56,61%
5	Macet	9.539.589	9.663.418	98,72%	101,30%
JUMLAH		69.692.965	70.040.914	99,50%	100,50%

Sumber : PT. BPR Candi Agung Amuntai, 2021

Besarnya kredit bermasalah Pada PT. BPR Candi Agung setelah dilaksanakannya penggabungan beberapa BPR yang terjadi di Kabupaten Hulu Sungai Utara. Tentunya ini adalah konsekuensi dari suatu penggabungan beberapa BPR yang semula tingkat kredit bermasalahnya dengan berbagai macam kondisi.

3) Perkembangan NPL (*Non Performing Loan*) Kredit

Adapun untuk bidang perkembangan NPL (*Non Performing Loan*) kredit PT. BPR Candi Agung Amuntai Tahun 2020 dan 2021, sebagai berikut :

PT. BPR CANDI AGUNG AMUNTAI PERKEMBANGAN NPL TAHUN 2020-2021

No.	Keterangan	30 Sep 2021	31 Okt 2021	30 Nov 2021	31 Des 2021
1	Lancar (L)	56.530.659.615,00	56.298.168.374,00	57.296.390.260,00	58.598.298.507,00
2	Dalam Perhatian Khusus (DPK)	1.538.616.252,00	1.299.040.989,00	995.111.147,00	510.693.201,00
3	Kurang Lancar (KL)	521.732.664,00	531.302.539,00	714.961.917,00	706.843.041,00
4	Diragukan (D)	905.359.600,00	594.827.350,00	580.575.346,00	561.661.000,00
5	Macet (M)	10.091.581.013,00	10.256.853.525,00	10.188.017.675,00	9.663.417.979,00
Jumlah		69.587.949.144,00	68.980.192.777,00	69.775.056.345,00	70.040.913.728,00
NPL (<i>Non Performing Loan</i>)		16,55%	16,50%	16,50%	15,61%

Sumber : PT. BPR Candi Agung Amuntai, 2021

Tingkat NPL (*Non Performing Loan*) PT. BPR Candi Agung Amuntai adalah sebesar 15,61% per 31 Desember 2021.

4. Pendapatan, Biaya Dan Laba

Adapun untuk perkembangan pendapatan, biaya dan laba PT. BPR Candi Agung Amuntai Tahun 2020 dan 2021 dapat diuraikan, sebagai berikut :

PT. BPR CANDI AGUNG AMUNTAI
PERKEMBANGAN PENDAPATAN, BIAYA, LABA TAHUN 2020-2021

(Rp. 0.000,00)

No.	Keterangan	REALISASI		PERTUMBUHAN	PROSENTASE
		2020	2021	Rp	%
1	2	3	4	5	6
A	PENDAPATAN :				
	PENDAPATAN OPERASIONAL :				
	1. Pendapatan Bunga	10.349.595	9.118.601	-1.230.994	-11,89%
	2. Provisi dan Komisi	0	431.199	431.199	0,00%
	3. Pendapatan Operasional Lainnya	1.591.349	1.818.012	226.663	14,24%
	JUMLAH PENDAPATAN OPERASIONAL	11.940.944,00	11.367.812	-573.132	-4,80%
	PENDAPATAN NON OPERASIONAL	25.148	425.482	400.334	1591,91%
	JUMLAH PENDAPATAN (A)	11.966.092,00	11.793.294	-172.798	-1,44%
B	B I A Y A :				
	BIAYA OPERASIONAL :				
	1. Biaya Bunga	2.202.361	1.816.194	-386.167	-17,53%
	2. Beban Kerugian Restrukturisasi Kredit	313.054	-		
	3. Biaya Penghapusan Pembentukan Aktiva Produktif	3.698.205	2.414.694	-1.283.511	-34,71%
	4. Biaya Pemasaran	260.581	81.548	-179.033	-68,71%
	5. Biaya Tenaga Kerja	7.569.982	7.276.220	-293.762	-3,88%
	6. Biaya Pendidikan & pelatihan	49.590	42.310	-7.281	-14,68%
	7. Beban Penelitian dan Pengembangan	0	2.000	2.000	0,00%
	8. Biaya Lainnya	2.015.277	1.778.791	-236.486	-11,73%
	JUMLAH BIAYA OPERASIONAL	16.109.051,00	13.411.756	-2.697.295	-16,74%
	BIAYA NON OPERASIONAL	61.760	404.169	342.409	554,42%
	JUMLAH BIAYA (B)	16.170.811,00	13.815.925	-2.354.886	-14,56%
C	LABA SEBELUM PAJAK (A - B)	(4.204.719,00)	(2.022.631)	2.182.088	-51,90%
D	TAKSIRAN PAJAK BADAN (PPH 25)	59.830	-	-59.830	-100,00%
E	LABA SETELAH PAJAK (C - D)	(4.264.549,00)	(2.022.631)	2.241.918	-52,57%

Sumber : PT. BPR Candi Agung Amuntai, 2021

Pendapatan

Jumlah pendapatan PT. BPR Candi Agung Amuntai sampai dengan akhir Desember 2021 terealisasi sebesar Rp. 11.793.294,- ribu. pendapatan PT. BPR Candi Agung

Amuntai sampai dengan akhir Desember 2020 terealisasi sebesar Rp. 11.966.092,- ribu mengalami penurunan sebesar -1,44% dibanding pendapatan Tahun 2020.

Biaya

Biaya operasional PT. BPR Candi Agung Amuntai ini mengalami penurunan di bandingkan dengan Tahun 2020. Secara umum jumlah biaya oprasional yang dikeluarkan sampai dengan akhir Desember 2021 adalah sebesar Rp. 13.815.925,- ribu jika dibandingkan dengan tahun sebelumnya atau pertumbuhan biaya selama 1 tahun naik sebesar -14.56 %.

Laba

Dari hasil pendapatan serta biaya sebagaimana digambarkan diatas terlihat bahwa Bank mengalami kerugian, dimana laba sebelum pajak sampai dengan akhir Desember 2021 adalah sebesar Rp -2.022.631,- ribu dibandingkan Desember 2020 adalah sebesar Rp -4.264.549,- ribu.

B. PENUTUP

Demikian Laporan Tahunan 2021 ini kami sajikan guna memberi gambaran yang komprehensif dan sebagai potret usaha manajemen serta seluruh jajaran PT. BPR Candi Agung Amuntai dalam mengelola Bank sesuai dengan ketentuan maupun peraturan yang digariskan. Keberhasilan yang telah diraih, bagaimanapun bentuknya harus tetap disyukuri karena hal tersebut merupakan buah dari kerja keras dan upaya memberikan yang terbaik ditengah kondisi terburuk sekalipun.

Akhirnya kami mengucapkan terima kasih dan apresiasi setinggi-tingginya kepada seluruh *stakeholder* yang telah memberikan kepercayaan serta dukungan yang konstruktif bagi kemajuan dan perkembangan PT. BPR Candi Agung Amuntai. Mitra kerja, relasi usaha dan pihak-pihak lainnya, semoga pada masa-masa yang akan datang kerja sama yang telah terjalin dapat terus dipertahankan dan lebih ditingkatkan. Terakhir kepada seluruh karyawan/i Bank PT BPR Candi Agung Amuntai kami sampaikan penghargaan atas segala jerih payah, pengorbanan dan loyalitas yang diberikan selama ini. Semoga Allah SWT selalu mengiringi gerak langkah perbuatan kita. Aamiin Yaa Robbal Alamin

Amuntai, 13 Januari 2022

PERSEROAN TERBATAS DAERAH BANK PERKREDITAN RAKYAT CANDI AGUNG AMUNTAI

MUHAMMAD SHOLAHUDDIN, SE
Direktur Bisnis

AKHMAD FANANY, SE
Direktur Utama

RAMADANI, S.Sos
Direktur Kepatuhan

DEWAN KOMISARIS PERSEROAN TERBATAS DAERAH BANK PERKREDITAN RAKYAT CANDI AGUNG AMUNTAI

RAHMAN HERIADI, S.STP, M.Si
Komisaris Utama

AKHMAD SUGANDI, SE
Komisaris

LAPORAN KEUANGAN
TAHUN 2021
PT. BPR CANDI AGUNG
AMUNTAI

CATATAN ATAS LAPORAN KEUANGAN TAHUN 2021

A. NERACA

SISI AKTIVA :

1. Kas

Kas adalah uang kartal yang ada berupa uang kertas dan uang logam yang pada saat posisi 31 Desember 2021 berjumlah **Rp. 28.755.900,00,-** (Dua Pulu Delapan Juta Tujuh Ratus Lima Puluh Lima Ribu Sembilan Ratus Rupiah) untuk semua Kantor KPO Candi Agung Amuntai, Cabang Telaga Silaba Amuntai Selatan, Cabang Alabio Sungai Pandan dan Cabang Sungai Turak Amuntai Utara.

2. Penempatan pada Bank Lain

Simpanan/tagihan bank dalam rupiah kepada bank lain adalah dalam bentuk tabungan yaitu pada pos Antar Bank Aktiva (ABA), dimana sampai dengan 31 Desember 2021 saldo penempatan antar bank tercatat sebesar **Rp. 24.800.150.015,09** dengan rincian sebagai berikut :

Tabel 1. Antar Bank Aktiva

PT. BPR CANDI AGUNG AMUNTAI			
ANTAR BANK AKTIVA (ABA)			
TAHUN BUKU 2021			
No.	Nama Bank	Jenis Produk	Jumlah (Ribuan Rupiah)
1	PT. BANK MUAMALAT INDONESIA	GIRO	9.358.022,06
2	PT. BPR SUNGAI TABUK BANJAR SEJAHTERA	TABUNGAN	19.702.409,80
3	PT. BPR MARTAPURA BANJAR SEJAHTERA CAB. ASTAMBUL	TABUNGAN	11.003.399,00
4	PT. BANK BPR MARTAPURA BANJAR SEJAHTERA	TABUNGAN	29.197.359,00
5	PT. BRI UNIT AMUNTAI TENGAH	TABUNGAN	154.634.080,60
6	BRI UNIT ALABIO SIMPEDES	TABUNGAN	461.501.714,80
7	PT. BRI CABANG AMUNTAI	TABUNGAN	8.153.009.797,71
8	PT BANK BRI UNIT TELAGA SILABA	TABUNGAN	942.659.193,00
9	BRI UNIT PALAMPITAN CABANG AMUNTAI	TABUNGAN	140.617.889,00
10	PT. BANK MANDIRI KCP MMU AMUNTAI	TABUNGAN	1.200.392.168,65
11	PT. BANK BNI TABPLUS	TABUNGAN	388.318.246,00
12	BANK BPD KALSEL SYARIAH	TABUNGAN	255.695.313,46
13	PT. BANK KALSEL CAB. AMUNTAI	TABUNGAN	693.967.467,87
14	BANK KALSEL UNIT ALABIO SIMPEDA	TABUNGAN	7.409.531,44
15	BANK MUAMALAT INDONESIA	TABUNGAN	127.555.662,17
16	PT. BANK MUAMALAT INDONESIA KCP BARABAI	TABUNGAN KHUSUS	6.005.127.760,53
17	PT. BPR MARTAPURA BANJAR SEJAHTERA CAB. SUNGAI TABUK	DEPOSITO UMUM	900.000.000,00
18	PT. BPR MARTAPURA BANJAR SEJAHTERA CAB. ASTAMBUL	DEPOSITO UMUM	500.000.000,00
19	PT. BPR MULTIDHANA BERSAMA	DEPOSITO UMUM	2.000.000.000,00
20	PT. BPR MARTAPURA BANJAR SEJAHTERA	DEPOSITO UMUM	600.000.000,00
21	PT. BPR MULTIDHANA BERSAMA	DEPOSITO UMUM	2.000.000.000,00
22	PT. BANK KALSEL CAB. AMUNTAI	DEPOSITO KHUSUS (APEX)	50.000.000,00
23	PT BANK KALSEL CABANG AMUNTAI	DEPOSITO KHUSUS (APEX)	50.000.000,00
24	PT. BANK KALSEL	DEPOSITO KHUSUS (APEX)	50.000.000,00
25	BPD KALSEL CABANG AMUNTAI	DEPOSITO KHUSUS (APEX)	50.000.000,00
Jumlah			24.800.150.015,09

Sumber : PT. BPR Candi Agung Amuntai

3. Surat-surat Berharga

Pada Tahun buku 2021 ini PT. BPR Candi Agung Amuntai tidak mengeluarkan surat-surat berharga dalam rangka operasionalnya.

4. Kredit yang Diberikan

Baki debit pemberian kredit dan atau pembiayaan oleh BPR kepada pihak ketiga bukan bank sampai dengan 31 Desember 2021 berjumlah **Rp. 70.040.913.728,00,-** dengan jumlah debitur kredit sebanyak 959 orang.

Perkembangan Penyaluran Kredit periode Januari s/d Desember 2021 dapat dilihat pada Tabel 4.1. Sedangkan Realisasi Penyaluran Kredit per sektor sampai dengan 31 Desember 2021 dapat dilihat pada Tabel 4.2.

Tabel 4.1. Perkembangan Penyaluran Kredit Periode Januari – Desember 2021, sebagai berikut :

Tabel 4.1.
PT. BPR CANDI AGUNG AMUNTAI
PERKEMBANGAN PENYALURAN KREDIT
TAHUN 2021

No.	Bulan	Jumlah Penyaluran (Rp)	Jumlah Debitur (Orang)
1	Januari	2.607.400.000	28
2	Februari	3.194.500.000	46
3	Maret	2.741.900.000	52
4	April	2.954.000.000	37
5	Mei	2.091.000.000	24
6	Juni	2.078.500.000	32
7	Juli	1.263.000.000	23
8	Agustus	1.882.500.000	24
9	September	1.873.800.000	30
10	Oktober	1.134.100.000	24
11	Nopember	2.703.500.000	30
12	Desember	1.963.700.000	32
Jumlah		26.487.900.000	382

Sumber : PT. BPR Candi Agung Amuntai Tahun, 2021

Dari tabel di atas Perkembangan Penyaluran Kredit Periode Januari – Desember 2021 PT. BPR Candi Agung Amuntai sebesar **Rp. 26.487.900.000,00,-** (Dua Puluh Enam Milyar Empat Ratus Delapan Puluh Tujuh Juta Sembilan Ratus Ribu Rupiah) dengan jumlah Debitur sebanyak **382** (Tiga Ratus Delapan Puluh Dua). Adapun Tabel 4.2. Perkembangan Penyaluran Kredit Per Sektor Ekonomi PT. BPR Candi Agung Amuntai Tahun 2021, sebagai berikut :

Tabel 4.2
PT. BPR CANDI AGUNG AMUNTAI
 PERKEMBANGAN PENYALURAN KREDIT PER SEKTOR EKONOMI
 TAHUN 2021

No.	Sektor	Jumlah Pinjaman (Rp)	Jumlah Debitur (Orang)
1	Pertanian/Peternakan	1.252.706.214,00	34
2	Perindustrian	334.050.002,00	15
3	Jasa-jasa	2.586.373.545,00	52
4	Perdagangan	6.768.635.747,00	164
5	Lain-lain	59.099.148.220,00	694
Jumlah		70.040.913.728,00	959

Sumber : PT. BPR Candi Agung Amuntai Tahun, 2021

Dari tabel di atas Perkembangan Penyaluran Kredit Periode Januari – Desember 2021 PT. BPR Candi Agung Amuntai sebesar **Rp. 70.040.913.728,00,-** (Tujuh Puluh Milyar Empat Puluh Juta Sembilan Ratus Tiga Belas Ribu Tujuh Ratus Dua Puluh Delapan Rupiah) dengan jumlah Debitur sebanyak **959** (Sembilan Ratus Lima Puluh Sembilan).

5. Penyisihan Penghapusan Aktiva Produktif (PPAP)

Penyisihan yang dibentuk Tahun 2021 untuk menutup kemungkinan kerugian yang timbul sebagai akibat dari tidak diterima kembali sebagian atau seluruh kredit yang diberikan maupun dana yang ditempatkan pada bank lain serta penerimaan kembali atas aktiva produktif yang telah dihapusbukukan. Penyisihan Penghapusan Aktiva Produktif (PPAP) per 31 Desember 2021 adalah sebesar **Rp -8.268.019.715,00,-**.

6. Aktiva Tetap & Inventaris

Pos aktiva tetap dan inventaris ini terinci atas inventaris, tanah dan gedung dan akumulasi penyusutan inventaris, akumulasi penyusutan tanah dan gedung. Harga perolehan atau nilai evaluasi atas barang inventaris yang dimiliki bank sampai dengan 31 Desember 2021 tercatat sebesar **Rp. 1.271.483.959,83,-**

Secara rinci mengenai harga perolehan, nilai akumulasi penyusutan dan nilai buku aktiva tetap dan inventaris sampai dengan 31 Desember 2021 dan 31 Desember 2020 dapat dilihat dari daftar terlampir sebagai berikut:

	<u>31-12-2020</u>	<u>31-12-2021</u>
Harga Perolehan	Rp. 3.880.204.583,00	Rp. 3.675.375.482,00
Akumulasi Penyusutan	<u>Rp. 2.486.550.522,00</u>	<u>Rp. 2.403.891.522,00</u>
Nilai Buku	Rp. 1.393.654.061,00	Rp. 1.271.483.959,00

Tabel 6.1. Harga Perolehan, Akumulasi Penyusutan dan Nilai Buku Atas Gedung dan Barang Inventaris periode 31 Desember 2021, sebagai berikut:

Tabel 6.1
PT. BPR CANDI AGUNG AMUNTAI
AKTIVA TETAP DAN INVENTARIS
TAHUN 2021

No.	Nama Barang	Harga Perolehan (Rp)	Akumulasi Penyusutan (Rp)	Nilai Buku (Rp)
1	Gedung dan Tanah	879.928.280	460.632.054	419.296.226
2	Inventaris Kantor	2.795.447.202	1.943.259.467	852.187.735
3	Aplikasi Perbankan	511.779.102	304.371.393	207.407.709
JUMLAH		4.187.154.584	2.708.262.914	1.478.891.670

Sumber : PT. BPR Candi Agung Amuntai Tahun, 2021

7. Aktiva Lain-lain

Yang dimaksud dalam pos aktiva lainnya disini adalah, biaya dibayar dimuka, bunga deposito dibayar dimuka, sewa dibayar dimuka serta titipan pembiayaan dan lain-lain, sampai dengan 31 Desember 2021 tercatat sebesar **Rp. 541.892.646,00,-**. Daftar terlampir sebagai berikut :

PT. BPR CANDI AGUNG AMUNTAI
AKTIVA LAIN-LAIN
TAHUN 2021

No.	Nama Rekening	Jumlah (Rp.)
1	Pendapatan Bunga Yang Akan Diterima Kredit	438.908.291,00
2	Pendapatan Bunga Yang Akan Diterima ABA	21.290.410,00
3	Beban Yang Ditangguhkan	2.300.000,00
4	Titipan Pembiayaan	52.493.000,00
5	Pajak Dibayar Dimuka	4.400.945,00
6	Sewa Dibayar Dimuka	22.500.000,00
JUMLAH		541.892.646,00

Sumber : PT. BPR Candi Agung Amuntai Tahun, 2021

SISI KEWAJIBAN DAN EKUITAS :

1. Kewajiban Segera Lainnya

Semua kewajiban PT. BPR Candi Agung Amuntai yang segera dibayar sampai dengan 31 Desember 2021, pos ini tercatat sebesar **Rp. 182.735.765.15,-** dengan rincian sebagai berikut:

PT. BPR CANDI AGUNG AMUNTAI
DAFTAR KEWAJIBAN SEGERA
TAHUN 2021

No.	Nama Rekening	Jumlah
1.	Liabilitas Segera (Kewajiban Segera)	182.735.765,15
	a. Pajak Penghasilan Pasal 21	24.801.275,00
	b. Pajak Penghasilan Pasal 4 (2)	31.451.573,05
	c. Pajak Penghasilan Pasal 25	0,00
	d. Pajak Penghasilan Pasal 23 (Jasa)	15.755.230,88
	e. Titipan Nasabah	40.127.635,00
	f. Liabilitas Segera Lainnya	70.600.051,22
	JUMLAH	182.735.765,15

Sumber : PT. BPR Candi Agung Amuntai Tahun 2021

2. Tabungan

Simpanan dari pihak ketiga bukan bank yang penarikannya hanya dapat dilakukan menurut syarat-syarat tertentu. Jumlah tabungan pihak ketiga sampai dengan posisi 31 Desember 2021 adalah sebesar **Rp. 38.806.837.645,00.-** jumlah penabung sebanyak **7.749** orang dengan rincian sebagai berikut :

RINCIAN PENGHIMPUNAN DANA (TABUNGAN) PIHAK KE TIGA

PT. BPR CANDI AGUNG AMUNTAI
TAHUN 2021

NO	NOMINAL	JUMLAH	
		Rupiah	Orang
1	0 < nominal ≤ 100 Jt	26.537.359.560,00	7.690
2	100 Jt < nominal ≤ 200 Jt	4.641.487.309,00	36
3	200 Jt < nominal ≤ 500 Jt	5.199.260.410,00	20
4	500 Jt < nominal ≤ 1 M	1.413.644.717,00	2
5	1 M < nominal ≤ 2 M	1.015.085.649,00	1
6	2 M < nominal ≤ 5 M	-	0
7	nominal ≤ 5 M	-	0
	TOTAL	38.806.837.645,00	7.749,00

Sumber : PT. BPR Candi Agung Amuntai Tahun, 2021

3. Deposito Berjangka

Saldo deposito sampai dengan 31 Desember 2021 sebesar **Rp. 20.355.350.000,00.-** dengan deposan sebanyak **132** orang, dengan rincian sebagai berikut:

RINCIAN PENGHIMPUNAN DANA (DEPOSITO) PIHAK KE TIGA
PT. BPR CANDI AGUNG AMUNTAI
TAHUN 2021

NO	NOMINAL	JUMLAH	
		Rupiah	Orang
1	0 < nominal ≤ 100 Jt	4.361.350.000	81
2	100 Jt < nominal ≤ 200 Jt	5.220.000.000	30
3	200 Jt < nominal ≤ 500 Jt	5.123.000.000	15
4	500 Jt < nominal ≤ 1 M	3.651.000.000	5
5	1 M < nominal ≤ 2 M	2.000.000.000,00	1
6	2 M < nominal ≤ 5 M	-	0
7	nominal ≤ 5 M	-	
TOTAL		20.355.350.000,00	132,00

Sumber : PT. BPR Candi Agung Amuntai Tahun, 2021

4. Antar bank Pasiva

Antarbank Pasiva sampai dengan 31 Desember 2021 adalah sebesar **Rp. 509.830.509,00,-**dengan rincian sebagai berikut :

PT. BPR CANDI AGUNG AMUNTAI
ANTAR BANK PASIVA
TAHUN 2021

No.	Nama Bank	Jenis Produk	Nilai Nominal
1	PT BPR MULTIDHANA BERSAMA	Deposito	507.830.509,00
2	PD. BPD KALSEL	Tabungan	2.000.000,00
Jumlah			509.830.509,00

Sumber : PT. BPR Candi Agung Amuntai Tahun, 2021

5. Kewajiban Imbalan Kerja

Kewajiban kerja disini adalah saldo rekening pasiva sampai dengan 31 Desember 2021 tercatat sebesar **Rp. 176.891.470,27,-**.

6. Kewajiban Lain-lain

Kewajiban lain-lain disini adalah saldo rekening pasiva lainnya, sampai dengan 31 Desember 2021 tercatat sebesar **Rp. 123.346.250,00** rinciannya sebagai berikut:

Pendapatan Yang Ditangguhkan	Rp. 9.962.500,00
Dana Pembinaan	Rp. 37.943.054,38
Dana Kesejahteraan Sosial	Rp. 54.435.924,05
Dana Tanggung Jawab Sosial	Rp. 21.004.767,57

7. Ekuitas :

Modal Disetor :

Modal yang disetor oleh pemilik sampai dengan 31 Desember 2021 tercatat sebesar **Rp. 37.980.650.000,-** dengan rincian setoran sebagai berikut:

1. Pemerintah Propinsi Kalimantan Selatan	Rp 5.765.050.000,-
2. Pemerintah Kabupaten Hulu Sungai Utara	Rp 31.785.700.000,-
3. Bank BPD Kalsel	Rp 429.900.000,-

PT. BPR CANDI AGUNG AMUNTAI

LAPORAN PERKEMBANGAN SETORAN MODAL

TAHUN 2021

PEMILIK/PEMEGANG SAHAM	SETORAN MODAL
1. PEMERINTAH PROFINSI KAL - SEL	5.765.050.000,00
2. PEMERINTAH KABUPATEN HSU	31.785.700.000,00
3. BANK BPD KAL SEL	429.900.000,00
JUMLAH	37.980.650.000

Sumber : PT. BPR Candi Agung Amuntai Tahun, 2021

B. LAPORAN KOMITMEN DAN KONTIJENSI

Sampai dengan 31 Desember 2020 Saldo pendapatan bunga dalam penyelesaian atas kredit yang diberikan berjumlah Rp. 2.802.348.690,- dan aset produktif yang dihapusbukukan sampai dengan 31 Desember 2020 Rp. 8.051.730.355,-. Sedangkan pendapatan bunga dalam penyelesaian atas kredit yang diberikan pada 31 Desember 2021 berjumlah **Rp. 4.671.484,00,-** dan aset produktif yang dihapusbukukan sampai dengan 31 Desember 2021 **Rp. 6.684.907,00,-**. Laporan perkembangan rekening administratif 2020-2021, sebagai berikut :

PT. BPR CANDI AGUNG AMUNTAI

LAPORAN PERKEMBANGAN REKENING ADMINISTRATIF

TAHUN BUKU 2020-2021

NO	POS - POS NERACA	REALISASI		PERTUMBUHAN Rp	PROSENTASE %
		2020	2021		
1	2	3	4	5	5
1	Fasilitas pinjaman yang diterima yang belum ditarik				
2	pendapatan Bunga dalam penyelesaian :				
	a. Bunga kredit yang diberikan	2.802.348	4.671.484	1.869.136	66,70%
	b. Bunga lainnya				
3	Fasilitas kredit kepada nasabah yang belum ditarik				
4	Penerusan Kredit (Chanelling)				
5	Aktiva Produktif yang hapusbuku	8.051.729	6.684.907	-1.366.822	-16,98%
6	Lain lain yang bersifat Administratif				
	JUMLAH	10.854.077	11.356.391	502.314	4,63%

Sumber : PT. BPR Candi Agung Amuntai Tahun, 2021

C. PERHITUNGAN LABA RUGI DAN LABA DITAHAN

1. Pendapatan Operasional :

Pendapatan bunga / hasil bunga dari pihak ketiga bukan bank periode sampai dengan 31 Desember 2021 tercatat sejumlah **Rp 11.367.811.639,83.-**

2. Beban Bunga

Jumlah beban bunga kepada bank-bank lain dan kepada pihak ketiga bukan bank pada akhir Desember 2021 berjumlah **Rp 1.816.193.899,58** dengan rincian sebagai berikut :

1. Beban Bunga kepada Bank-bank lainnya Rp. 289.147.943,45
2. Beban Bunga kepada pihak ketiga bukan bank Rp. 1.913.212.572,82

3. Pendapatan Operasional Lainnya

Pendapatan Operasional lainnya berasal dari pemulihan PPAP kredit, pendapatan tutup buku rekening tabungan, serta pendapatan operasional lainnya selama Tahun 2020 berjumlah **Rp. 1.818.011.670,32.**

4. Pendapatan Non Operasional

Pendapatan Non Operasional berasal dari pendapatan pembulatan kas, pendapatan PPAP, serta pendapatan non operasional lainnya selama Tahun 2021 berjumlah **Rp. 425.482.499,40.**

5. Beban Operasional Lainnya :

a. *Beban Administratif dan Umum*

Yaitu beban tenaga kerja, beban pendidikan, beban penyusutan aktiva tetap & inventaris, beban barang dan jasa, beban sewa gedung, premi asuransi, beban asuransi, beban amortisasi aset tak berwujud, pemeliharaan dan perbaikan, beban pajak (tidak termasuk Pajak penghasilan) sampai dengan 31 Desember 2021 adalah sebesar **Rp. 9.085.214.045,81** dengan rincian sebagai berikut :

Tabel 11. Rincian beban administratif dan umum Tahun 2021

Keterangan	Realisasi Tahun 2021
Gaji Direksi	718.572.875,00
Gaji Kepala Bagian/Pejabat Eksekutif	648.432.163,00
Gaji Kepala Cabang & Kepala Seksi	722.945.873,00
Gaji Pegawai	3.620.033.415,00
Honorarium	149.757.406,00
Gaji Pokok Pegawai Kontrak	203.051.760,00
Pembayaran Uang Lainnya	1.213.426.098,00
Beban Pendidikan	42.309.500,00
Beban Sewa	78.150.000,00
Beban Penyusutan/Penghapusan	354.742.883,81
Beban Amortisasi Aset Tidak Berwujud	53.469.495,00
Beban Premi Asuransi	391.800.000,00
Beban Pemeliharaan dan Perbaikan	173.936.122,00
Beban Barang dan Jasa	695.100.955,00
Beban Pajak (Tidak Termasuk Pajak Penghasilan)	19.485.500,00
TOTAL	9.085.214.045,81

Sumber : PT. BPR Candi Agung Amuntai Tahun, 2021

b. Penyisihan dan Penurunan atas Aktiva Produktif

Beban penghapusan aktiva produktif baik berupa kredit yang diberikan maupun penanaman pada aktiva produktif lainnya, pembentukannya selama Tahun 2021 adalah sebesar **Rp. 2.414.694.486,-**.

c. Biaya Pemasaran

Beban pemasaran, pembentukannya selama Tahun 2019 adalah sebesar **Rp. 81.548.000,-**.

d. Beban Operasional Lainnya

Beban yang tidak termasuk dalam pos 5.a. s/d 5.c diatas sampai dengan 31 Desember 2021 tercatat sebesar **Rp. 12.105.557,68,-**.

D. LABA/RUGI SEBELUM PAJAK PENGHASILAN

Penjumlahan dari pendapatan bunga bersih ditambah selisih antara jumlah pendapatan operasional lainnya dengan jumlah beban operasional lainnya ditambah beban non operasional adalah sebesar **Rp. -2.022.631.065,21,-**.

1. Pajak Penghasilan

Pajak penghasilan badan (PP 46) sampai dengan 31 Desember 2020 tercatat sebesar **Rp. 0,-**.

E. LABA/RUGI TAHUN BERJALAN

Jumlah Laba / rugi setelah pajak dikurang taksiran pajak penghasilan badan (PP 46) adalah selama tahun 2020 sebesar **Rp. -2.022.631.065,21,-**.

F. LABA DITAHAN AWAL PERIODE

Yang termasuk dalam pos ini adalah Cadangan umum, cadangan tujuan dan Laba ditahan sampai dengan 31 Desember 2021 adalah **Rp. 3.635.559.242,42,-**.

Tabel 12. Rincian saldo laba ditahan awal periode Tahun 2021

NO	KETERANGAN	REALISASI TAHUN 2020
1	Cadangan Umum	1,800,970,654.00
2	Cadangan Tujuan	1,834,588,588.42
3	Laba/Rugi Tahun Berjalan	0
	Jumlah	3,635,559,242.42

Sumber : PT. BPR Candi Agung Amuntai Tahun 2021

G. LABA DITAHAN AKHIR PERIODE

Laba Ditahan Akhir Periode sampai dengan 31 Desember 2021 adalah sebesar **Rp.0,00**

CATATAN ATAS LAPORAN KEUANGAN TAHUN 2020

A. NERACA

SISI AKTIVA :

1. Kas

Kas adalah uang kartal yang ada berupa uang kertas dan uang logam yang pada saat posisi 31 Desember 2020 berjumlah **Rp 249.196.450,00** (Dua ratus empat puluh sembilan juta seratus sembilan puluh enam ribu empat ratus lima puluh rupiah).

2. Penempatan pada Bank Lain

Simpanan/tagihan bank dalam rupiah kepada bank lain adalah dalam bentuk tabungan yaitu pada pos Antar Bank Aktiva (ABA), dimana sampai dengan 31 Desember 2020 saldo penempatan antar bank tercatat sebesar **Rp 19.649.578.824,97** dengan rincian sebagai berikut :

Tabel 1. Antar Bank Aktiva

PT. BPR CANDI AGUNG AMUNTAI
ANTAR BANK AKTIVA
TAHUN 2020

No.	Nama Bank	Jenis Produk	Nilai Nominal
1	PT. BANK MUAMALAT INDONESIA	GIRO	102,563,169.90
2	PT. BPR HULU SUNGAI TENGAH	TABUNGAN	2,149,794.00
3	PT. BRI UNIT AMUNTAI TENGAH	TABUNGAN	4,576,106.00
4	PT. BRI CABANG AMUNTAI	TABUNGAN	7,706,531,783.69
5	PT. BRI UNIT TELAGA SILABA	TABUNGAN	499,709,918.00
6	PT. BRI UNIT ALABIO SIMPEDES	TABUNGAN	1,586,874,094.80
7	PT. BRI UNIT PALAMPITAN CABANG AMUNTAI	TABUNGAN	2,702,436,684.00
8	PT. BANK MANDIRI KCP AMUNTAI	TABUNGAN	200,402,377.76
9	PT. BANK BNI TABLUS	TABUNGAN	179,375,236.00
10	PT. BANK KALSEL SYARIAH	TABUNGAN	246,286,617.81
11	PT. BANK KALSEL CABANG AMUNTAI	TABUNGAN	93,800,581.51
12	PT. BANK KALSEL CAB. AMUNTAI	TABUNGAN	689,116,059.50
13	PT. BANK KALSEL UNIT ALABIO	TABUNGAN	996,418,015.26
14	PT. BANK MUAMALAT INDONESIA	TABUNGAN	44,099,364.74
15	PT. BANK MEGA AMUNTAI	TABUNGAN	239,022.00
16	PT. BPR SUNGAI TABUK BANJAR SEJAHTERA	DEPOSITO	100,000,000.00
17	PT. BPR MARTAPURA BANJAR SEJAHTERA	DEPOSITO	200,000,000.00
18	PT. BPR HULU SUNGAI TENGAH	DEPOSITO	95,000,000.00
19	PT. BRI UNIT ALABIO	DEPOSITO	1,000,000,000.00
20	PT. BANK MUAMALAT INDONESIA KCP BARABAI	DEPOSITO	1,000,000,000.00
21	PT. BANK MUAMALAT INDONESIA KCP BANJAR	DEPOSITO	2,000,000,000.00
22	PT. BANK KALSEL CAB AMUNTAI	DEPO KHUSUS	50,000,000.00
23	PT. BANK KALSEL CAB AMUNTAI	DEPO KHUSUS	50,000,000.00
24	PT. BANK KALSEL CAB AMUNTAI	DEPO KHUSUS	50,000,000.00
25	PT. BANK KALSEL CAB AMUNTAI	DEPO KHUSUS	50,000,000.00
Jumlah			19,649,578,824.97

Sumber : PT. BPR Candi Agung Amuntai Tahun, 2020

3. Surat-surat Berharga

Pada Tahun buku 2020 ini PT. BPR Candi Agung Amuntai tidak mengeluarkan surat-surat berharga dalam rangka operasionalnya.

4. Kredit yang Diberikan

Baki debit pemberian kredit dan atau pembiayaan oleh BPR kepada pihak ketiga bukan bank sampai dengan 31 Desember 2020 berjumlah **Rp.69.692.965.552,00** dengan jumlah debitur kredit sebanyak 1.085 orang.

Perkembangan Penyaluran Kredit periode Januari s/d Desember 2020 dapat dilihat pada Tabel 2. Sedangkan Realisasi Penyaluran Kredit per sektor sampai dengan 31 Desember 2020 dapat dilihat pada Tabel 3.

Tabel 2. Perkembangan Penyaluran Kredit Periode Januari – Desember 2020

PT. BPR CANDI AGUNG AMUNTAI
PERKEMBANGAN PENYALURAN KREDIT
TAHUN 2020

No.	Bulan	Jumlah Penyaluran (Rp)	Jumlah Debitur (Orang)
1	Januari	2,657,000,000	40
2	Februari	2,499,500,000	53
3	Maret	1,625,600,000	62
4	April	2,797,500,000	64
5	Mei	2,739,000,000	43
6	Juni	1,271,000,000	35
7	Juli	4,150,100,000	59
8	Agustus	2,544,500,000	35
9	September	669,000,000	6
10	Oktober	2,587,500,000	24
11	Nopember	2,928,300,000	32
12	Desember	2,529,500,000	26
	Jumlah	28,998,500,000	479

Sumber : PT. BPR Candi Agung Amuntai Tahun, 2020

Tabel 3. Perkembangan Penyaluran Kredit Per Sektor Ekonomi Tahun 2020

PT. BPR CANDI AGUNG AMUNTAI
PERKEMBANGAN PENYALURAN KREDIT PER SEKTOR EKONOMI
TAHUN 2020

No.	Sektor	Jumlah Pinjaman (Rp)	Jumlah Debitur (Orang)
1	Pertanian/Peternakan	0	
2	Perindustrian	248,334	20
3	Jasa-jasa	803,303	23
4	Perdagangan	8,978,020	222
5	Lain-lain	59,663,308	820
	Jumlah	69,692,965	1,085

Sumber : PT. BPR Candi Agung Amuntai Tahun, 2020

5. Penyisihan Penghapusan Aktiva Produktif (PPAP)

Penyisihan yang dibentuk Tahun 2020 untuk menutup kemungkinan kerugian yang timbul sebagai akibat dari tidak diterima kembali sebagian atau seluruh kredit yang diberikan maupun dana yang ditempatkan pada bank lain serta penerimaan kembali atas aktiva produktif yang telah dihapusbukukan. Penyisihan Penghapusan Aktiva Produktif (PPAP) per 31 Desember 2020 adalah sebesar **Rp -7.193.913.128,00**.

6. Aktiva Tetap & Inventaris

Pos aktiva tetap dan inventaris ini terinci atas inventaris, tanah dan gedung dan akumulasi penyusutan inventaris, akumulasi penyusutan tanah dan gedung. Harga perolehan atau nilai evaluasi atas barang inventaris yang dimiliki bank sampai dengan 31 Desember 2020 tercatat sebesar **Rp. 3.518.300.482,00**.

Secara rinci mengenai harga perolehan, nilai akumulasi penyusutan dan nilai buku aktiva tetap dan inventaris sampai dengan 31 Desember 2020 dapat dilihat pada Tabel 4.

	<u>31-12-2019</u>	<u>31-12-2020</u>
Harga Perolehan	Rp. 778.515.600,00	Rp. 3.880.204.583,00
Akumulasi Penyusutan	<u>Rp. 410.906.305,00</u>	<u>Rp. 2.486.550.522,00</u>
Nilai Buku	Rp. 367.609.295,00	Rp. 1.393.654.061,00

Tabel 4. Harga Perolehan, Akumulasi Penyusutan dan Nilai Buku Atas Gedung dan Barang Inventaris periode 31 Desember 2020

No.	Nama Barang	Harga Perolehan (Rp)	Akumulasi Penyusutan (Rp)	Nilai Buku (Rp)
1	Gedung dan Tanah	879,928,280	411,192,728	468,735,552
2	Inventaris Kantor	2,638,372,201	1,824,455,896	813,916,305
3	Aplikasi Perbankan	361,904,102	250,901,898	111,002,204
	JUMLAH	3,880,204,583	2,486,550,522	1,393,654,061

Sumber : PT. BPR Candi Agung Amuntai Tahun, 2020

7. Aktiva Lain-lain

Yang dimaksud dalam pos aktiva lainnya disini adalah, biaya dibayar dimuka, bunga deposito dibayar dimuka, sewa dibayar dimuka serta titipan pembiayaan dan lain-lain, sampai dengan 31 Desember 2020 tercatat sebesar **Rp.719.187.411,33**.

Tabel 5. Aktiva lain-lain Tahun 2020

PT. BPR CANDI AGUNG AMUNTAI
AKTIVA LAIN-LAIN
TAHUN 2020

No.	Nama Rekening	Jumlah (Rp.)
1.	Pendapatan Bunga Yang Akan Diterima	468,074,670.00
1.	Beban Bunga Deposito Dibayar Dimuka	7,764,437.33
2.	Sewa Dibayar Dimuka	100,000,000.00
3.	Pajak PPh Badan	807,042.00
4.	Lain-lain :	
a.	Lainnya	142,541,262.00
	JUMLAH	719,187,411.33

Sumber : PT. BPR Candi Agung Amuntai Tahun, 2020
SISI KEWAJIBAN DAN EKUITAS:

1. Kewajiban Segera Lainnya

Semua kewajiban PT. BPR Candi Agung Amuntai yang segera dibayar sampai dengan 31 Desember 2020, pos ini tercatat sebesar **Rp.217.179.443,70** dengan rincian sebagai berikut:

Tabel 6. Daftar kewajiban segera Tahun 2020

PT. BPR CANDI AGUNG AMUNTAI
DAFTAR KEWAJIBAN SEGERA
TAHUN 2020

No.	Nama Rekening	Jumlah
1.	Liabilitas Segera (Kewajiban Segera)	217,179,443.70
	a. Pajak Penghasilan Pasal 21	42,430,586.00
	b. Pajak Penghasilan Pasal 4 (2)	26,921,656.52
	c. Pajak Penghasilan Pasal 25	3,967,243.39
	d. Titipan Lainnya	143,859,957.79
	JUMLAH	217,179,443.70

Sumber : PT. BPR Candi Agung Amuntai Tahun, 2020

2. Tabungan

Simpanan dari pihak ketiga bukan bank yang penarikannya hanya dapat dilakukan menurut syarat-syarat tertentu. Jumlah tabungan pihak ketiga sampai dengan posisi 31 Desember 2020 adalah sebesar **Rp.34.573.746.362,23** jumlah penabung sebanyak **8.732** orang dengan rincian sebagai berikut :

Tabel 7. Rincian penghimpunan dana (Tabungan) pihak ketiga Tahun 2020

RINCIAN PENGHIMPUNAN DANA (TABUNGAN) PIHAK KE TIGA
PT. BPR CANDI AGUNG AMUNTAI
TAHUN 2020

NO	NOMINAL	JUMLAH	
		Rupiah	Orang
1	0 < nominal ≤ 100 Jt	25,352,060,782.00	8,687
2	100 Jt < nominal ≤ 200 Jt	3,903,818,348.00	29
3	200 Jt < nominal ≤ 500 Jt	4,311,823,658.00	15
4	500 Jt < nominal ≤ 1 M	-	0
5	1 M < nominal ≤ 2 M	1,006,043,574.00	1
6	2 M < nominal ≤ 5 M	-	0
7	nominal ≤ 5 M	-	0
	TOTAL	34,573,746,362.00	8,732.00

Sumber : PT. BPR Candi Agung Amuntai Tahun, 2020

3. Deposito Berjangka

Saldo deposito sampai dengan 31 Desember 2020 sebesar **Rp.17.254.200.000,00** dengan deponan sebanyak **144** orang, dengan rincian sebagai berikut:

Tabel 8. Rincian penghimpunan dana (Deposito) pihak ketiga Tahun 2020

**RINCIAN PENGHIMPUNAN DANA (DEPOSITO) PIHAK KE TIGA
PT. BPR CANDI AGUNG AMUNTAI
TAHUN 2020**

NO	NOMINAL	JUMLAH	
		Rupiah	Orang
1	0 < nominal ≤ 100 Jt	4,141,200,000	96
2	100 Jt < nominal ≤ 200 Jt	4,570,000,000	26
3	200 Jt < nominal ≤ 500 Jt	7,393,000,000	20
4	500 Jt < nominal ≤ 1 M	1,150,000,000	2
5	1 M < nominal ≤ 2 M	-	0
6	2 M < nominal ≤ 5 M	-	0
7	nominal ≤ 5 M		
TOTAL		17,254,200,000.00	144.00

Sumber : PT. BPR Candi Agung Amuntai Tahun, 2020

4. Antar bank Pasiva

Antarbank Pasiva sampai dengan 31 Desember 2020 adalah sebesar **Rp.1.656.412.634,00** dengan rincian sebagai berikut :

Tabel 9. Antar bank pasiva Tahun 2020

**PT. BPR CANDI AGUNG AMUNTAI
ANTAR BANK PASIVA
TAHUN 2020**

No.	Nama Bank	Jenis Produk	Nilai Nominal
1	PT. BPR Daya Lumbung Asia	Deposito	750,000,000
2	PT. Daya Lumbung Asia	Deposito	750,000,000
3	PT. BPR MULTIDHANA	Tabungan	4,400,022
4	PD. BPD KALSEL	Tabungan	2,000,000
5	PT. BPR TABALONG BERSINAR	Tabungan	12,612
6	PT. BPR SANGGAM CIPTA	Deposito	150,000,000
Jumlah			1,656,412,634.00

Sumber : PT. BPR Candi Agung Amuntai Tahun, 2020

5. Kewajiban Imbalan Kerja

Kewajiban kerja disini adalah saldo rekening pasiva sampai dengan 31 Desember 2020 tercatat sebesar **Rp. 310.520.175,77**.

6. Kewajiban Lain-lain

Kewajiban lain-lain disini adalah saldo rekening pasiva lainnya, sampai dengan 31 Desember 2020 tercatat sebesar **Rp.123.346.250,00** rinciannya sebagai berikut:

Pendapatan Yang Ditangguhkan	Rp. 9.962.500,00
Dana Pembinaan	Rp. 37.943.054,38
Dana Kesejahteraan Sosial	Rp. 54.435.924,05
Dana Tanggung Jawab Sosial	Rp. 21.004.767,57

7. Ekuitas :

Modal Disetor :

Modal yang disetor oleh pemilik sampai dengan 31 Desember 2020 tercatat sebesar **Rp. 37.980.650.000,-** dengan rincian setoran sebagai berikut:

1. Pemerintah Propinsi Kalimantan Selatan	Rp 5.765.050.000,-
2. Pemerintah Kabupaten Hulu Sungai Utara	Rp 31.785.700.000,-
3. Bank BPD Kalsel	Rp 359.600.000,-

B. LAPORAN KOMITMEN DAN KONTIJENSI

Sampai dengan 31 Desember 2020 Saldo pendapatan bunga dalam penyelesaian atas kredit yang diberikan berjumlah Rp. 2.802.348.690,- dan aset produktif yang dihapusbukukan sampai dengan 31 Desember 2020 Rp. 8.051.730.355,-. Sedangkan pendapatan bunga dalam penyelesaian atas kredit yang diberikan pada 31 Desember 2019 berjumlah **Rp. 427.748.541,-** dan aset produktif yang dihapusbukukan sampai dengan 31 Desember 2020 **Rp. 660.738.104,-**

Tabel 10. Laporan perkembangan rekening administratif 2019-2020.

PT. BPR CANDI AGUNG AMUNTAI

LAPORAN PERKEMBANGAN REKENING ADMINISTRATIF

NO	POS - POS NERACA	REALISASI		PERTUMBUHAN	PROSENTASE
		2019	2020	Rp	%
1	2	3	4	5	5
1	Fasilitas pinjaman yang diterima yang belum ditarik				
2	pendapatan Bunga dalam penyelesaian :				
	a. Bunga kredit yang diberikan	427,748	2,802,348	2,374,600	555.14%
	b. Bunga lainnya				
3	Fasilitas kredit kepada nasabah yang belum ditarik				
4	Penerusan Kredit (Chanelling)				
5	Aktiva Produktif yang hapusbuku	660,738	8,051,729	7,390,991	1118.60%
6	Lain lain yang bersifat Administratif				
	JUMLAH	1,088,486	10,854,077	9,765,591	897.17%

Sumber : PT. BPR Candi Agung Amuntai Tahun 2020

C. PERHITUNGAN LABA RUGI DAN LABA DITAHAN

1. Pendapatan Operasional :

Pendapatan bunga / hasil bunga dari pihak ketiga bukan bank periode sampai dengan 31 Desember 2020 tercatat sejumlah **Rp 11.940.943.732,67**

2. Beban Bunga

Jumlah beban bunga kepada bank-bank lain dan kepada pihak ketiga bukan bank pada akhir Desember 2020 berjumlah **Rp 2.202.360.516,27** dengan rincian sebagai berikut :

3. Beban Bunga kepada Bank-bank lainnya Rp. 289.147.943,45
4. Beban Bunga kepada pihak ketiga bukan bank Rp. 1.913.212.572,82

3. Pendapatan Operasional Lainnya

Pendapatan Operasional lainnya berasal dari pemulihan PPAP kredit, pendapatan tutup buku rekening tabungan, serta pendapatan operasional lainnya selama Tahun 2020 berjumlah **Rp.1.591.349.111,46**

4. Pendapatan Non Operasional

Pendapatan Non Operasional berasal dari pendapatan pembulatan kas, pendapatan PPAP, serta pendapatan non operasional lainnya selama Tahun 2020 berjumlah **Rp.25.148.340,00**.

5. Beban Operasional Lainnya :

a. *Beban Administratif dan Umum*

Yaitu beban tenaga kerja, beban pendidikan, beban penyusutan aktiva tetap & inventaris, beban barang dan jasa, beban sewa gedung, premi asuransi, beban asuransi, beban amortisasi aset tak berwujud, pemeliharaan dan perbaikan, beban pajak (tidak termasuk Pajak penghasilan) sampai dengan 31 Desember 2020 adalah sebesar **Rp.9.256.751.287,00** dengan rincian sebagai berikut :

Keterangan	Realisasi Tahun 2020
1. Gaji Direksi	1,420,366,961.00
2. Gaji Pegawai	3,664,255,162.00
3. Gaji Honorarium	405,973,591.00
4. Pembayaran lainnya	2,079,386,328.00
5. Biaya Pendidikan	49,590,000.00
6. Jumlah Beban Sewa	72,350,000.00
7. Biaya Penyusutan	387,051,256.00
8. Amortisasi Aset Tidak Berwujud	35,188,352.00
9. Premi Asuransi	295,089,589.00
10. Pemeliharaan dan Perbaikan	152,011,731.00
11. Beban Barang dan Jasa	793,085,334.00
12. Beban Pajak	19,983,829.00
TOTAL	9,374,332,133.00

Sumber : PT. BPR Candi Agung Amuntai Tahun, 2020

b. Penyisihan dan Penurunan atas Aktiva Produktif

Beban penghapusan aktiva produktif baik berupa kredit yang diberikan maupun penanaman pada aktiva produktif lainnya, pembentukannya selama Tahun 2020 adalah sebesar **Rp. 3.698.205.475,49,-**.

c. Biaya Pemasaran

Beban pemasaran, pembentukannya selama Tahun 2019 adalah sebesar **Rp. 260.581.000,00,-**.

d. Beban Operasional Lainnya

Beban yang tidak termasuk dalam pos 5.a. s/d 5.c diatas sampai dengan 31 Desember 2020 tercatat sebesar **Rp.260.517.038,22,-**.

D. LABA/RUGI SEBELUM PAJAK PENGHASILAN

Penjumlahan dari pendapatan bunga bersih ditambah selisih antara jumlah pendapatan operasional lainnya dengan jumlah beban operasional lainnya ditambah beban non operasional adalah sebesar **Rp. -4. 204.718.223.21,-**.

E. Pajak Penghasilan

Pajak penghasilan badan (PP 46) sampai dengan 31 Desember 2020 tercatat sebesar **Rp. 59.830.450,-**.

F. LABA/RUGI TAHUN BERJALAN

Jumlah Laba / rugi setelah pajak dikurang taksiran pajak penghasilan badan (PP 46) adalah selama tahun 2020 sebesar **Rp. -4.264.548.673,21,-**.

G. LABA DITAHAN AWAL PERIODE

Yang termasuk dalam pos ini adalah Cadangan umum, cadangan tujuan dan Laba ditahan sampai dengan 31 Desember 2020 adalah **Rp.3.635.559.242,42,-**.

Tabel 12. Rincian saldo laba ditahan awal periode Tahun 2020

NO	KETERANGAN	REALISASI TAHUN 2020
1	Cadangan Umum	1,800,970,654.00
2	Cadangan Tujuan	1,834,588,588.42
3	Laba/Rugi Tahun Berjalan	0
	Jumlah	3,635,559,242.42

Sumber : PT. BPR Candi Agung Amuntai Tahun, 2020

H. LABA DITAHAN AKHIR PERIODE

Laba Ditahan Akhir Periode sampai dengan 31 Desember 2020 adalah sebesar **Rp.0,00**

PT. BPR CANDI AGUNG AMUNTAI
LAPORAN KEUANGAN
Tahun yang Berakhir 31 Desember 2021 dan 2020
dan
LAPORAN AUDITOR INDEPENDEN

DAFTAR ISI

	Halaman
Surat Pernyataan Direksi	
Laporan Auditor Independen	
Laporan Keuangan	
Neraca 31 Desember 2021 dan 2020	1 - 2
Laporan Laba Rugi untuk tahun yang berakhir pada tanggal 31 Desember 2021 dan 2020	3
Laporan Perubahan Ekuitas untuk tahun yang berakhir pada tanggal 31 Desember 2021 dan 2020	4
Laporan Arus Kas untuk tahun yang berakhir pada tanggal 31 Desember 2021 dan 2020	5
Catatan Atas Laporan Keuangan	6
Lampiran I : Tabel Perhitungan Tingkat Kesehatan Bank	
Lampiran II : Daftar Aset Tetap dan Perhitungan Akumulasi Penyusutan	



SURAT PERNYATAAN DIREKSI
TENTANG
TANGGUNG JAWAB ATAS LAPORAN KEUANGAN
UNTUK TAHUN YANG BERAKHIR 31 DESEMBER 2021
PT. BPR CANDI AGUNG AMUNTAI

Kami yang bertanda tangan di bawah ini:

Nama : Ahmad Fanany, SE
Alamat Kantor : Jl. H. Saberani Effendi No.001 Palampitan Hilir Amuntai, Amuntai, HSU, Kalsel
Nomor Telepon : (0527) 62110
Jabatan : Direktur Utama

Nama : Ramadani, S. Sos
Alamat Kantor : Jl. H. Saberani Effendi No.001 Palampitan Hilir Amuntai, Amuntai, HSU, Kalsel
Nomor Telepon : (0527) 62110
Jabatan : Direktur

Nama : Muhammad Sholahuddin, SE
Alamat Kantor : Jl. H. Saberani Effendi No.001 Palampitan Hilir Amuntai, Amuntai, HSU, Kalsel
Nomor Telepon : (0527) 62110
Jabatan : Direktur

Menyatakan bahwa:

1. Kami bertanggung jawab atas penyusunan dan penyajian laporan keuangan **PT. BPR Candi Agung Amuntai**;
2. Laporan keuangan **PT. BPR Candi Agung Amuntai** telah disusun dan disajikan sesuai dengan Standar Akuntansi Keuangan (SAK) Entitas Tanpa Akuntabilitas Publik (ETAP);
3. a. Semua informasi dalam laporan keuangan **PT. BPR Candi Agung Amuntai** telah dimuat secara lengkap dan benar;
b. Laporan keuangan **PT. BPR Candi Agung Amuntai** tidak mengandung informasi atau fakta material yang tidak benar, dan tidak menghilangkan informasi atau fakta material;
4. Bertanggung jawab atas sistem pengendalian internal dalam **PT. BPR Candi Agung Amuntai**;
5. Bertanggung jawab atas kepatuhan terhadap peraturan perundang-undangan.

Demikian pernyataan ini dibuat dengan sebenarnya.

Atas nama dan mewakili Direksi
Hulu Sungai Utara, 24 Maret 2022

Ahmad Fanany, SE
Direktur Utama

Ramadani, S. Sos
Direktur

Kantor Cabang :

1. Jl. Kesatuan No.02 Alahjo
Kec. Sungai Pandan Kab.HSU 71455
2. Jl. Gawa Baru No.05 Telaga Silaba
Kec. Amuntai Selatan Kab. HSU 71452
3. Jl. Rakha Km 3 No.14 Sungai Turak
Kec. Amuntai Utara Kab. HSU 71471

Kantor Kas :

1. Jl. Toleham Khalid No 14 Kota Raja
Kec. Amuntai Selatan Kab.HSU 71452



Banknya Uang Amuntai



Maroeto & Nur Shodiq

Registered Public Accountants

Business License No. 18/KM.1/2017

LAPORAN AUDITOR INDEPENDEN

Nomor: 00038/2.1099/AU.2/07/1263-2/1/III/2022

Pemegang Saham, Dewan Komisaris dan Direksi
PT. BPR CANDI AGUNG AMUNTAI
Jl. H. Saberan Effendi No.001 Palampitan Hilir Amuntai,
Amuntai, Hulu Sungai Utara, Kalimantan Selatan

Kami telah mengaudit laporan keuangan **PT. BPR CANDI AGUNG AMUNTAI** terlampir, yang terdiri dari neraca tanggal 31 Desember 2021 serta laporan laba rugi, laporan perubahan ekuitas dan laporan arus kas untuk tahun yang berakhir pada tanggal tersebut, dan suatu ikhtisar kebijakan akuntansi signifikan dan informasi penjelasan lainnya.

Tanggung jawab manajemen atas laporan keuangan

Manajemen bertanggung jawab atas penyusunan dan penyajian wajar laporan keuangan tersebut sesuai dengan Standar Akuntansi Keuangan di Indonesia, dan atas pengendalian internal yang dianggap perlu oleh manajemen untuk memungkinkan penyusunan laporan keuangan yang bebas dari kesalahan penyajian material, baik yang disebabkan oleh kecurangan maupun kesalahan.

Tanggung jawab auditor

Tanggung jawab kami adalah untuk menyatakan suatu opini atas laporan keuangan tersebut berdasarkan audit kami. Kami melaksanakan audit kami berdasarkan Standar Audit yang ditetapkan oleh Institut Akuntan Publik Indonesia. Standar tersebut mengharuskan kami untuk mematuhi ketentuan etika serta merencanakan dan melaksanakan audit untuk memperoleh keyakinan memadai tentang apakah laporan keuangan tersebut bebas dari kesalahan penyajian material.

Suatu audit melibatkan pelaksanaan prosedur untuk memperoleh bukti audit tentang angka-angka dan pengungkapan dalam laporan keuangan. Prosedur yang dipilih bergantung pada pertimbangan auditor, termasuk penilaian atas resiko kesalahan penyajian material dalam laporan keuangan, baik yang disebabkan oleh kecurangan maupun kesalahan. Dalam melakukan penilaian risiko tersebut, auditor mempertimbangkan pengendalian internal yang relevan dengan penyusunan dan penyajian wajar laporan keuangan entitas untuk merancang prosedur audit yang tepat sesuai dengan kondisinya, tetapi bukan untuk tujuan menyatakan opini atas keefektifitasan pengendalian internal entitas. Suatu audit juga mencakup pengevaluasian atas ketepatan kebijakan akuntansi yang digunakan dan kewajaran estimasi akuntansi yang dibuat oleh manajemen, serta pengevaluasian atas penyajian laporan keuangan secara keseluruhan.

Kami yakin bahwa bukti audit yang telah kami peroleh adalah cukup dan tepat untuk menyediakan suatu basis bagi opini audit kami.

Opini

Menurut opini kami, laporan keuangan terlampir menyajikan secara wajar, dalam semua hal yang material, posisi keuangan **PT. BPR CANDI AGUNG AMUNTAI** tanggal 31 Desember 2021, serta kinerja keuangan dan arus kasnya untuk tahun yang berakhir pada tanggal tersebut, sesuai dengan Standar Akuntansi Keuangan Entitas Tanpa Akuntabilitas Publik di Indonesia.

Penekanan Suatu Hal

Kami menaruh perhatian pada catatan No. 3.o atas laporan keuangan bahwa manajemen Bank berpendapat atas potensi kewajiban berupa imbalan pasca kerja untuk masa kini yang akan dibayar dimasa yang akan datang dipenuhi oleh Bank secara pasti, laporan keuangan terlampir tidak mencakup penyesuaian yang mungkin harus dilakukan atas potensi tersebut.

Kantor Akuntan Publik
Maroeto & Nur Shodiq

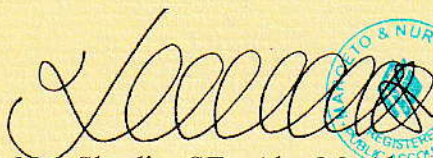

Nur Shodiq, SE., Ak., M. Ak., CA., CPI., CPA
No. Ijin Akuntan Publik : AP.1263

24 Maret 2022



00038

Scan QR Code

NERACA
PT. BPR CANDI AGUNG AMUNTAI
PER 31 DESEMBER 2021 DAN 2020
(Disajikan dalam rupiah penuh, Kecuali dinyatakan lain)

KETERANGAN	ASET		
	Catatan	31-12-2021	31-12-2020
Kas	3b,4	28.755.900	249.196.450
Pendapatan bunga yang akan diterima	3d,5	460.198.701	468.074.670
Penempatan pada bank lain:	3c,3e,6	24.800.150.015	19.649.578.825
Penyisihan kerugian	3g	-	-
Jumlah - Bersih		<u>24.800.150.015</u>	<u>19.649.578.825</u>
Kredit yang diberikan	3c,3f,7	69.185.949.241	68.893.201.046
Penyisihan kerugian	3g	(8.268.019.715)	(7.193.913.128)
Jumlah - Bersih		<u>60.917.929.526</u>	<u>61.699.287.918</u>
Agunan yang diambil alih	3k,8	247.916.600	352.344.600
Aset tetap:	3h,9		
Harga perolehan		3.675.375.482	3.518.300.482
Akumulasi penyusutan		(2.403.891.522)	(2.235.648.625)
Jumlah - Bersih		<u>1.271.483.960</u>	<u>1.282.651.857</u>
Aset Tidak Berwujud	3i,10		
Harga perolehan		511.779.102	361.904.102
Akumulasi amortisasi		(304.371.393)	(250.901.898)
Aset lain - lain	3j,11	81.693.945	251.112.741
JUMLAH ASET		<u><u>88.015.536.356</u></u>	<u><u>84.063.249.265</u></u>

Lihat catatan atas laporan keuangan yang merupakan bagian
yang tidak terpisahkan dari laporan keuangan secara keseluruhan

Hulu Sungai Utara, 24 Maret 2022



Ahmad Fanany, SE
Direktur Utama

Ramadani, S.Sos
Direktur

NERACA
PT. BPR CANDI AGUNG AMUNTAI
PER 31 DESEMBER 2021 DAN 2020
(Disajikan dalam rupiah penuh, Kecuali dinyatakan lain)

KETERANGAN	Catatan	<u>KEWAJIBAN DAN EKUITAS</u>	
		31-12-2021	31-12-2020
Kewajiban segera	12	182.735.765	217.179.443
Utang bunga	13	52.578.321	62.757.394
Utang pajak	3q,14	-	2.863
Simpanan	3c,3i,15		
Tabungan		38.806.837.644	34.573.746.362
Deposito berjangka		20.355.350.000	17.254.200.000
Jumlah		<u>59.162.187.644</u>	<u>51.827.946.362</u>
Simpanan dari bank lain	16	509.830.509	1.656.412.634
Pinjaman diterima	3m,17	42.500.000	42.500.000
Kewajiban imbalan kerja	3o,18	176.891.470	310.520.176
Kewajiban lainnya	3n,19	93.735.746	123.346.246
Jumlah Kewajiban		<u>60.220.459.456</u>	<u>54.240.665.118</u>
EKUITAS			
Modal disetor	3r,20	37.980.650.000	37.980.650.000
Saldo laba (rugi) ditahan		(11.798.501.277)	(7.529.076.423)
Cadangan Umum		1.800.970.654	1.800.970.654
Cadangan Tujuan		1.834.588.588	1.834.588.588
Laba (rugi) tahun berjalan		(2.022.631.065)	(4.264.548.673)
Jumlah Ekuitas		<u>27.795.076.900</u>	<u>29.822.584.146</u>
JUMLAH KEWAJIBAN DAN EKUITAS		<u>88.015.536.356</u>	<u>84.063.249.265</u>

Lihat catatan atas laporan keuangan yang merupakan bagian
yang tidak terpisahkan dari laporan keuangan secara keseluruhan



Ahmad Fanany, SE
Direktur Utama

Hulu Sungai Utara, 24 Maret 2022

Ramadani S.Sos
Direktur

LAPORAN LABA RUGI
PT. BPR CANDI AGUNG AMUNTAI
UNTUK TAHUN YANG BERAKHIR PADA TANGGAL
PER 31 DESEMBER 2021 DAN 2020
(Disajikan dalam rupiah penuh, kecuali dinyatakan lain)

	Catatan	31-12-2021	31-12-2020
Pendapatan dan Beban Operasional			
Pendapatan Larga:			
Bunga kontraktual	Sp,21	9.118.600.995	9.799.632.683
Provisi administrasi kredit		431.198.975	549.961.939
Total		9.549.799.970	10.349.594.621
Beban bunga	Sp,22	(1.516.193.900)	(2.202.360.516)
Pendapatan bunga neto		7.733.606.070	8.147.234.105
Pendapatan operasional lainnya	Sp,23	1.518.011.670	1.591.349.111
Jumlah pendapatan operasional		9.551.617.740	9.738.583.216
Beban penyisihan kerugian/penyusutan:			
Beban penyisihan kerugian tabungan/deposito	Sp,24	-	1.548.801
Beban penyisihan kerugian kredit		2.414.694.488	4.009.711.030
Beban penyusutan & amortisasi		408.212.379	422.239.008
Beban pemasaran	Sp,25	81.548.000	260.581.000
Beban administrasi dan umum	Sp,26	8.577.001.667	8.952.092.525
Beban pendidikan dan pengembangan	Sp,27	2.000.000	-
Beban operasional lainnya	Sp,28	12.105.558	260.517.038
Jumlah beban operasional		11.595.562.090	13.906.690.003
Laba (Rugi) Operasional		(2.043.944.349)	(4.168.106.786)
Pendapatan (Beban) Non - Operasional:			
Pendapatan non - operasional	Sp,29	425.432.499	25.148.340
Beban non - operasional		(104.169.215)	(61.759.777)
Jumlah Pendapatan (Beban) Non - Operasional		21.313.284	(36.611.437)
Laba (rugi) sebelum pajak penghasilan		(2.022.631.065)	(4.204.718.223)
Pajak penghasilan	Sp,14	-	(59.830.450)
Laba (Rugi) Neto		(2.022.631.065)	(4.264.548.673)

Lihat catatan atas laporan keuangan yang merupakan bagian yang tidak terpisahkan dari laporan keuangan secara keseluruhan



Ahmad Fanany, SE
Direktur Utama

Hulu Sungai Utara, 24 Maret 2022

Remadani, S.Sos
Direktur

**LAPORAN PERUBAHAN EKUIAS
PT. BIRCANDI AGUNG AMINIA
UNIUKIAH NYANG BERAKHIR PADA TANGGAL
PER 31 DESEMBER 2021 DAN 2020
(Disajikan dalam rupiah penuh, kecuali dinyatakan lain)**

KETERANGAN	Modal Saham Disetr	Dana Setoran Modal	Cadangan Umum	Cadangan Titipan	Saldo Laba (Rug) yang Belum Dikadangkan	Jumlah Saldo Laba (Rug)	Jumlah Ekuitas
Saldoper 31 Desember 2019	95000000		703842	7012298	-	17462113	11.106223554
Tambahan Modal Efek Penggabungan Usaha	28406000	-	-	-	-	-	28406000
Penggabungan cadangan umum	-	-	10062202	-	-	-	10062202
Penggabungan cadangan titipan	-	-	-	1.133.355,9	-	-	1.133.355,9
Saldo Laba	-	-	-	-	(75290642)	(17462113)	(77870856)
Saldoper 1 September 2020	37906000	-	18090654	18315858	(75290642)	-	3108713289
Laba (rug) tahun berjalan	-	-	-	-	(42615466)	-	(42615466)
Saldoper 31 Desember 2021	-	-	-	-	(11.7982506)	-	298258146
Koreksi	-	-	-	-	(487618)	-	(487618)
Laba (rug) Tahun Berjalan	-	-	-	-	(20268105)	-	(20268105)
Saldoper 31 Desember 2021	37906000	-	18090654	18315858	(138213232)	-	27950690

**Lihat catatan atas laporan keuangan yang merupakan bagian yang tidak terpisahkan
dari laporan keuangan secara keseluruhan**

LAPORAN ARUS KAS
PT BRCANDIAGUNGAMINIAI
UNIKTIAH NYANG BERAKHIR PADA TANGGAL
PER 31 DESEMBER 2021 DAN 2020
(Disajikan dalam rupiah penuh, kecuali dinyatakan lain)

	31.12.2021	31.12.2020
ARUS KAS DARI KEGIATAN USAHA:		
Laba (Rug) Neto	(202.261.06)	(426.158.63)
Penyesuaian untuk rekonsiliasi laba neto dengan kas yang dihasilkan dari kegiatan operasi:		
Penyesuaian aset tetap	(35.74.88)	12.61.70
Amortisasi aset tidak berwujud	(5.43.49)	-
Penyisihan keuangan (penjualan atas penyisihan) untuk:		
PPAF	(2.414.69.48)	(4.011.25.83)
Kelebihan PPAF	1.311.58.81	1.181.00.51
Penghapusan Bukur	(19.88.98)	10.62.61
Lainya	(9.70.67)	(6.31.92)
Perubahan Aset dan Kewajiban Operasi:		
Peremputan pada bank lain (deposit > 3 bulan)	-	31.01.01
Perubahan bunga yang akan diterima	(7.82.98)	31.62.65
Kredit yang diberikan	(29.74.19)	(3.40.75.10)
Aset lain - lain	(16.415.79)	(22.612.71)
Kewajiban segera	(3.441.62)	18.95.57
Uang bunga	1.12.02	(4.81.31)
Uang pajak	(2.88)	(1.77.52)
Simpanan dari nasabah	7.331.211.28	3.321.79.41
Simpanan pada bank lain	(1.141.58.12)	(1.321.62.72)
Kewajiban Intelektual Pasca Kerja	(13.62.70)	12.61.65
Kewajiban lain-lain	(2.611.50)	(2.531.37)
Arus Kas Neto dari Aktivitas Operasi	1.737.582.86	(768.927.02)
Arus Kas dari Aktivitas Investasi		
Penjualan aset tetap	(31.52.00)	-
Penjualan aset tidak berwujud	(14.82.00)	-
Penguangan aset tetap	(18.50.00)	(11.171.00)
Arus Kas Neto dari Aktivitas Investasi	(69.84.00)	(16.171.00)
Arus Kas dari Aktivitas Pendanaan		
Cadangan Umum	-	1.021.62.20
Cadangan Titip	-	1.131.31.51
Perubahan modal	-	2.411.61.01
Koneksi	(4.82.18)	-
Rugi tahun berjalan	(2.021.61.06)	(7.521.02.42)
Arus Kas Neto dari Aktivitas Pendanaan	(2.027.502.24)	231.551.39
Perubahan (Peningkatan) kas dan setara kas	(98.881.38)	1.411.41.31
Kas dan Setara Kas Awal Periode	1.511.72.22	4.101.31.91
Kas dan Setara Kas Akhir Periode	1.412.84.84	1.689.752.5
Rincian Kas dan Setara Kas Akhir Tahun :		
- Kas	21.71.91	21.19.41
- Tabung dan Giro	1.611.15.01	1.051.52.82
- Deposit < 3 Bulan	-	4.211.01.01
	1.632.90.91	1.521.72.22

Lihat catatan atas laporan keuangan yang merupakan bagian yang tidak terpisahkan dari laporan keuangan secara keseluruhan

PT BPCANIAGUNGAMINIAI
CAIAIANAIAS LAPORANKELUANGAN
PER31 DESEMBER2021 DAN2020
(Diyatakan dalamupah penuh Kecuali dinyatakan)

1. GAMBARANUMUM

PT Bank Perkreditan Rakyat (BPR) Card Agung Amurta berkedah di Jalan H Sabean Effendi No 001 Palampitan Hilir Amurta Kabupaten Hulu Sungai Utara (disebut 'Bank') didirikan berdasar:

- a **Ata No 15 mengenai perubahan anggaran dasar yang dibuat oleh Nour Hisanah, SH, Notaris di Banjarmasin tanggal 4 Juni 2020 dan telah mendapat pengesahan dari Kementerian Hukum dan Hak Asasi Manusia Republik Indonesia No AHU/00915/AH.01.01 Tahun 2018 per tanggal 13 Agustus 2020**
- b **Ata No 15 tanggal 04 Juni 2020 dibuat oleh Nour Hisanah, SH Notaris di Kabupaten Banjar: PT BPR Telaga Sakti Amurta Sekeloa, PT BPR Surgi Tuak Amurta Utara, PT BPR Akhio Surgi Pandan dan PT BPR Card Agung Amurta secara berseparasan menuntut dan menandatangani Rancangan Penggabungan Perseoran Tanggal 24 Februari 2020 dan telah mendapat pengesahan oleh Badan Hukum Perseoran Terbatas dari Menteri Hukum dan Hak Asasi Manusia Republik Indonesia No AHU/AH.01.01-00915 Tahun 2018 Tanggal 13 Agustus 2020**
- c **Ata perubahan terakhir No 76 yang dibuat oleh Nour Hisanah, SH Notaris di Banjarmasin tanggal 26 October 2021 dan telah mendapat pengesahan dari Kementerian Hukum dan Hak Asasi Manusia Republik Indonesia No AHU/AH.01.01-00915 Tanggal 3 November 2021**

Pinjanyang dimiliki:

- 1 Tanah Datar Perusahaan (IDP) Nomor: 6308/5611/2/17**
- 2 Nomor Pokok Wajib Pajak (NPWP): 902499997735000**

Milksud dan Ijwan

Berdasar ata No 15 dibuat oleh Nour Hisanah, SH Notaris di Banjarmasin Tanggal 04 Juni 2020 tentang Perubahan Anggaran Dasar BPR, pada pasal 3:

- **Milksud dan Ijwan BPR adalah untuk menjalankan kegiatan usaha Bank Perkreditan Rakyat**
- **Untuk mencapai milksud dan Ijwan tersebut, BPR melaksanakan kegiatan usaha sebagai berikut**
- 1 Menginapkan dan menyakat dalam bentuk simpanan yang berupa tabung dan deposito berjanga, dan atau bentuk lain yang dipasokkan dengannya**
- 2 Menekankan kedah bagi pengusaha kecil dan rataunnya sakat pada sakan**
- 3 Menerima dananya dalam bentuk Similkat Bank Indonesia (SB), Deposito Berjangka, Similkat Deposito dan ratautabungan pada bank lain**

Susunan Dewan Komisaris dan Dewan Direksi adalah sebagai berikut:

Devan Komisaris

- **Komisaris Utama : Rahman Harid, S.SIP, M.Si**
- **Komisaris : E. Muhammad Rafiq**
- **Komisaris : Ahmad Sugandi, SE**

Devan Direksi

- **Direktur Utama : Ahmad Fanny, SE**
- **Direktur Kepatuhan : Ranadri, S.Sos**
- **Direktur Bisnis & Penasahan : Muhammad Sholahudin, SE**

Jajaran Pelajaran

- **Kantor Pusat**

KP BPR Card Agung Amurta berkedah di Jl. H Sabean Effendi No 01 Palampitan Hilir Amurta Kecamatan Amurta Tengah Kabupaten Hulu Sungai Utara Kalimantan Selatan

PT BPR CANTIAGUNGAMINIAI
CALAIANAIAS LAPORAN KEUANGAN
PER 31 DESEMBER 2021 DAN 2020
(Diyatakan dalam rupiah penuh kecuali dinyatakan lain)

1. GAMBARAN UMUM (lanjutan)

- Kantor Cabang
 - 1 KC PT BPR Telaga Silaba Anurta Sektan (1), Jl. Gaya Baru No 05 Telaga Silaba, Kecamatan Anurta Sektan, Kabupaten Hulu Sungai Utara Kalimantan Selatan
 - 2 KC PT BPR Surgi Tuak Anurta Uaa (2), Bealanat d. Jl. Raha KM 05 No 14 Surgi Tuak, Kecamatan Anurta Uaa, Kabupaten Hulu Sungai Utara Kalimantan Selatan
 - 3 KC PT BPR Akbio Surgi Parda (3), bealanat d. Jl. Kesatuan No 02 Akbio, Kecamatan Surgi Parda, Kabupaten Hulu Sungai Utara Kalimantan Selatan
- Kantor Kas

KK PT BPR Telaga Silaba Anurta Sektan, bealanat d. Jl. KH Idham Khalid No 14 Kota Raja, Kecamatan Anurta Sektan, Kabupaten HSU Kalimantan Selatan

Kepemilikan Saham

Tahun 2021	Persentase Kepemilikan	Lenka Saham	Jumlah
1 Pemritah Kabupaten HSU	8%	6574	317570000
2 Pemritah Provinsi Kalsel	15%	115301	575000000
3 PT Bark BDK Kalsel	1%	858	42900000
Jumlah	100%	79613	3798060000
Tahun 2020	Persentase Kepemilikan	Lenka Saham	Jumlah
1 Pemritah Kabupaten HSU	8%	15970	798500000
2 Pemritah Provinsi Kalsel	15%	28824	1441200000
3 PT Bark BDK Kalsel	1%	1406	70300000
Jumlah	100%	19000	950000000

2. Peggabungan Usaha BPR

Peggabungan Usaha PT BPR Card Agung Anurta dengan PT BPR Telaga Silaba Anurta Sektan, PT BPR Surgi Tuak Anurta Uaa dan PT BPR Akbio Surgi Parda. Berdasarkan Surat Keputusan Otoritas Keuangan (OK) No KEP 91/DOB/2020 tanggal 20 Juli 2020 tentang keputusan pemberian izin peggabungan usaha PT BPR Telaga Silaba Anurta Sektan, PT BPR Surgi Tuak Anurta Uaa dan PT BPR Akbio Surgi Parda ke dalam PT BPR Card Agung Anurta. Sesuai dengan keputusan Otoritas Keuangan bahwa seluruh aset dan kewajiban PT BPR Telaga Silaba Anurta Sektan, PT BPR Surgi Tuak Anurta Uaa dan PT BPR Akbio Surgi Parda beralih kepada PT BPR Card Agung Anurta.

Pergesahan peggabungan badan hukum perseorangan terbatas PT BPR Card Agung Anurta berdasarkan Akta Notaris No 15 tanggal 04 Juli 2020 yang dibuat oleh Notaris Nur Hasmah, SH yang berkedudukan di Kota Banjarmasin dan telah disetujui oleh Menteri Hukum dan Hak Asasi Manusia Republik Indonesia No AHU AHU.01.0091.05 Tahun 2018 Tanggal 13 Agustus 2020.

PT BPR CARI AGUNG AMERTA
CARA DAN ATAS LAPORAN KEUANGAN
PER 31 DESEMBER 2021 DAN 2020
(Diyatakan dalam rupiah penuh kecuali dinyatakan lain)

3 KEBUAKHUKUNIAN

Risiko kebijakan akuntansi yang telah ditetapkan dalam penyusunan laporan keuangan PT BPR Cari Agung Amerta adalah sebagai berikut:

a Dasar Penyusunan Laporan Keuangan

Laporan keuangan yang disajikan dalam Rupiah disusun sesuai dengan Standar Akuntansi Keuangan Entitas Tanpa Akutabilitas Publik (SAK-ETAP) yang diterbitkan oleh Ikatan Akuntan Indonesia (IAI). Laporan keuangan disusun berdasarkan nilai historis kecuali beberapa akun tertentu disusun berdasarkan pengukuran sebagai raduailandilankelijakanakutansi nasirgnasirgakuteshut

b Kas dan Setara Kas

Laporan arus kas disusun dengan menggunakan metode tidak langsung (indirect method) yang diklasifikasikan dalam aktivitas operasi, investasi dan pendanaan. Kas dan setara kas terdiri dari kas, giro pada Bank Indonesia, giro pada bank lain dan semua investasi yang jatuh tempo dalam tiga bulan atau kurang dari tanggal pedelannya

c Transaksi Dengan Pihak Yang Mempunyai Hubungan Istimewa

Berkas nakukan transaksi dengan pihak-pihak yang mempunyai hubungan istimewa. Suatu pihak mempunyai hubungan istimewa dengan entitas jika:

- (a) Secara langsung atau tidak langsung adalah satu atau lebih peartaia, pihak tersebut
 - (i) Mengendalikan, dikendalikan oleh atau berada di bawah pengendalian besana dengan entitas (termasuk entitas induk, entitas anak, dan fellow subsidiaries);
 - (ii) Memiliki kepemilikan entitas yang memberikan pengaruh signifikan atas entitas; atau
 - (iii) Memiliki pengendalian besana atas entitas;
- (b) Pihak tersebut adalah entitas asosiasi dari entitas;
- (c) Pihak tersebut adalah joint venture dimana entitas tersebut merupakan ventuer;
- (d) Pihak tersebut adalah personal nanjennankunieritas atau entitas induknya;
- (e) Pihak tersebut adalah keluarga dari setiap orang yang diuailandilankel(d) atau (d);
- (f) Pihak tersebut adalah entitas yang dikendalikan, dikendalikan besana atau dipengaruhi secara signifikan oleh atau memiliki hak suara secara signifikan secara langsung atau tidak langsung setiap orang yang diuailandilankel(d) atau (e); atau
- (g) Pihak tersebut adalah pograminlalan pasca leja untuk inslalan peleja entitas, atau setiap entitas yang mempunyai hubungan istimewa dengan entitas tersebut

d Pendapatan Bunga Yang Akan Diecina

Pendapatan bunga dari kredit dengan kualitas kurang (performing) yang telah diakui sebagai pendapatan tetapi belum diecina pembayarannya, termasuk pengakuan pendapatan bunga dari penempatan pada bank lain

e Perempatan Pada Bank Lain

Perempatan pada bank lain dinyatakan sebesar saldo perempatan dikuangi dengan penyisihan penghapusan kecuali giro

PT BRCANIAGUNGAMINIAI
CAIAIANAIAS LAPORAN KEUANGAN
PER 31 DESEMBER 2021 DAN 2020
(Diyatakan dalam rupiah penuh kecuali dinyatakan lain)

3 KEBUAKAN AKUNIANSI (lanjutan)

f Kredit Yang Dibenkan

Kredit yang dibenkan dinyatakan sebesar saldo nilai realisasi kredit (Pddk kredit dikuangi posisi dan nilai biaya transaksi) dikuangi dengan penyisihan penghapusan kredit. Penyisihan tersebut merupakan jumlah kerugian yang dipikulkan atas kredit yang dibenkan yang ditetapkan berdasarkan review terhadap masing-masing nasib pada akhir tahun.

Kredit diklasifikasi 'nonperforming' pada saat pddk kredit telah lewat jatuh tempo dan/atau pada saat narjenan berpendapat bahwa peminaan atas pddk atau bunga kredit tersebut dianggap Percepatan bunga kredit yang telah diklasifikasikan sebagai 'nonperforming' tidak diperhitungkan dan akan diabaikan sebagai pendapatan pada saat diabaikan.

Kredit dihapuskan pada saat narjenan berpendapat bahwa kredit tersebut sudah tidak dapat tertagih lagi. Peminaan kembali kredit yang telah dihapuskan diakui sebagai pendapatan kasasional lainnya.

g Penyisihan Penghapusan Aset Podklif

Aset podklif terdiri dari giro pada bank lain, penempatan pada bank lain, surat berharga, kredit yang dibenkan dan perantara tenasuk kontributor dan konferensi pada transaksi rekening administrasi.

Berkas neraca penyisihan aset podklif berdasarkan perubahan terhadap kedeletabilitas masing-masing aset podklif pada akhir periode.

Kualitas Aset Podklif dan Penyisihan Penghapusan Aset Podklif

Peraturan kualitas aset podklif mengacu pada Peraturan Otoritas Jasa Keuangan (POJK) No 3/POJK/2018 tanggal 28 Desember 2018 yang mengklasifikasikan aset podklif dalam 5 (lima) kategori dengan persentase penyisihan penghapusan sebagai berikut:

<u>Klasifikasi</u>	<u>Keterangan</u>	<u>Persentase PPAP</u>
- Lancar	PPAP Umum	0%
- Dalam Perhatikan Khusus	PPAP Khusus	3%
- Kurang Lancar	PPAP Khusus	10%
- Diabaikan	PPAP Khusus	50%
- Miskin	PPAP Khusus	100%

Persentase PPAP sesuai POJK tersebut diatas untuk klasifikasi Dalam Perhatikan Khusus ditetapkan sebagai berikut:

<u>Periode</u>	<u>Persentase PPAP</u>
- Periode 1 Desember 2019 sampai dengan 30 November 2020	0%
- Periode 1 Desember 2020 sampai dengan 30 November 2021	1%
- Periode 1 Desember 2021	3%

Persentase Penyisihan Penghapusan diatas ditetapkan terhadap saldo setelah dikuangi dengan nilai agransesuai dengan Peraturan Otoritas Jasa Keuangan (POJK), kecuali untuk aset podklif yang diklasifikasikan lancar yang ditetapkan terhadap saldo aset podklif tersebut.

Nilai Agrans yang diperhitungkan sebagai pengurang dalam penentuan penyisihan kerugian kredit adalah:

- 100% (seratus persen) dari agrans yang bersifat likuid berupa SBI, surat uangnya diterbitkan dan dijamin oleh Pemerintah Republik Indonesia, tabung dan/atau deposito yang diidiri pada BPR yang bersangkutan dan disertai dengan surat lusa perantara atau lusa gada yang disertai surat lusa gada.

PT PERCANIAGUNGAMNIAI
CAIAIANAIAS LAPORAN KEUANGAN
PER 31 DESEMBER 2021 DAN 2020
(Diyatakan dalam rupiah penuh kecuali dinyatakan lain)

3 KEBUAKNAN KUNIANSI (lanjutan)

- 85% (delapan puluh lima persen) dai nilai pasar untuk agunan berupa penpas peliharaan
- 80% (delapan puluh persen) dai nilai hak tanggungan atau fidusia untuk agunan tanah dan/atau bangunan yang memiliki sertifikat yang dihabri dengan hak tanggungan atau fidusia
- 70% (tujuh puluh persen) dai nilai agunan berupa pansi gudang yang peraiannya dilakukan sampai dengan 12 (dua belas) bulan terakhir dan sesuai dengan ketentuan peraturan perundang-undangan mengenai sigudang
- 60% (enam puluh persen) dai Nilai Jual Objek Pajak (NJOP) atau nilai pasar berdasarkan peraiian oleh peraii independen untuk agunan berupa tanah dan/atau bangunan yang memiliki sertifikat yang tidak dihabri dengan hak tanggungan atau fidusia
- 50% (lima puluh persen) dai NJOP berdasarkan Suatu Perihal dan Pajak Tentang (SPPH) atau suatu keterangan NJOP terakhir dai instansi beverang atau dai nilai pasar berdasarkan peraiian oleh peraii independen atau instansi beverang Untuk agunan berupa tanah dan/atau bangunan dengan kepemilikan berupa suatu pengluantan hacht
- 50% (lima puluh persen) dai harga pasar; harga sewa atau harga pengalihan untuk agunan berupa tempat usaha yang disertai bukti kepemilikan atau suatu jin penaklilan atau hak pakai atas tanah yang dilakukan oleh instansi beverang dan disertai dengan suatu kusanan jual atau pengalihan hak yang dilakukan atau dilakukan oleh mutais atau dilakukan oleh pejabat lain yang beverang
- 50% (lima puluh persen) dai nilai hipotek atau fidusia berupa kendaraan benator; kapal; perahu benator; alat berat; dan/atau mesin yang menjadi satu kesatuan dengan tanah yang disertai dengan bukti kepemilikan dan telah dilakukan pengalitan hipotek atau fidusia sesuai dengan ketentuan peraturan perundang-undangan
- 50% (lima puluh persen) dai nilai pasar berupa pansi gudang yang peraiannya dilakukan lebih dai 12 (dua belas) bulan sampai 18 (delapan belas) bulan terakhir dan sesuai dengan ketentuan peraturan perundang-undangan mengenai sigudang
- 50% (lima puluh persen) untuk bagian dai Kredit yang dijamin oleh Badan Usaha Milik Negara (BUMN) Badan Usaha Milik Daerah (BUMD) yang melakukan usaha sebagai perjamin Kredit dengan memiliki kileia sebagaimana diaksud dalam Peraturan Otoritas Jasa Keuangan mengenai kewajiban penyediaan modal minimum dan penentuan modal iri minimum bank perkreditan rakyat; atau
- 30% (tiga puluh persen) dai nilai agunan berupa pansi gudang yang peraiannya dilakukan lebih dai 18 (delapan belas) bulan namun belum melampaui 24 (dua puluh empat) bulan terakhir dan sesuai dengan ketentuan peraturan perundang-undangan mengenai sigudang

h Aset Tetap

Aset tetap dinyatakan dengan harga pedehans setelah dikurangi akumulasi penyusutan. Penyusutan aset tetap dilakukan dengan metode garis lurus berdasarkan umur manfaatnya dengan persentase sebagai berikut:

<u>Jenis Aset</u>	<u>Tarif Peny / Tahun</u>	<u>Masa Manfaat</u>
Inertais Kartor		
- Gdorgan I	25%	4 Tahun
- Gdorgan II	12,5%	8 Tahun

PT BRCANIAGUNGAMINIAI
CAIAIANIAS LAPORAN KEUANGAN
PER 31 DESEMBER 2021 DAN 2020
(Diyatakan dalam rupiah penuh kecuali dinyatakan lain)

3 KEBUAKNAN UNIANSI (lanjutan)

h Aset Tetap (lanjutan)

Kerajaan

- Gdoran I	25%	4 tahun
- Gdoran II	12,5%	8 tahun

Beban penelaahan dan perbaikan dibebankan ke laporan laba rugi pada saat terjadinya, penggantian dan peningkatan yang jumlahnya besar dikapitalisasi. Aset tetap yang tidak digunakan lagi atau yang dijual dilakukan dan kelompok aset tetap berikut akumulasi penyusutan, kerugian atau kerugian dari penjualan aset tetap tersebut dibukukan dalam laporan laba rugi tahun yang bersangkutan.

i Aset Tidak Berwujud

Aset tak berwujud berupa aset non materi yang dapat diidentifikasi namun tidak mempunyai wujud fisik serta dimiliki untuk digunakan dalam menghasilkan atau menjual barang atau jasa yang memiliki masa manfaat lebih dari 12 bulan yaitu perangkat lunak komputer (software) dan instalasi listrik nasing nasing dan insialisasi selama 4 (empat) tahun.

j Aset Lain-lain

Aset lain-lain merupakan saldo aset yang tidak dapat secara layak digolongkan dalam pos-pos sebelumnya dan tidak cukup material disajikan dalam pos tersendiri. Aset lain-lain diakui pada saat terjadinya sebesar biaya perolehan.

k Agrar yang Danhil Aih

Agrar yang danhil aih sehubungan dengan penyelesaian pinjaman nasabah

Agrar yang danhil aih merupakan jaminan (agrar) kredit yang dibebankan yang telah danhil aih oleh Bank dan telah dilat secara mandiri.

Agrar yang danhil aih sehubungan dengan penyelesaian kredit dicatat berdasarkan nilai yang disepakati bersama. Dalam hal terdapat nilai agrar lebih rendah dari nilai kredit, maka selisih lebih dari saldo pinjaman yang tidak dapat dilat lagi dibebankan ke penyisihan penghapusan kredit sebagai penghapusan tahun berjalan.

Biaya biaya yang dilakukan sehubungan dengan pengambilalihan agrar tersebut dibebankan ke rekening nasabah.

Keuangan akibat realisasi penjualan agrar yang danhil aih dapat dilakukan dalam laporan laba rugi tahun bersangkutan sebagai beban non operasional, sedang laba akibat realisasi penjualan agrar yang danhil aih dapat dilakukan dalam kewajiban segad bayar.

Berdasarkan FOK Nmr 33/FOK/08/2018 tentang Kualitas Aset Bank dan PAPER, BPR wajib melakukan upaya penyelesaian terhadap AYDA dalam waktu paling lama 1 (satu) tahun sejak pengambilalihan.

Apabila BPR tidak dapat melakukan upaya penyelesaian terhadap AYDA sebagaimana dimaksud pada ayat (1), nilai AYDA untuk jenis agrar sebagaimana dimaksud dalam Peraturan OJK Nmr 33/FOK/08/2018 Pasal 17 ayat (1) huruf c, huruf e sampai dengan huruf g yang tercatat pada laporan posisi keuangan BPR wajib dipertanggungjawabkan sebagai faktor penguang modal jika BPR dalam pelituran KPM/kehasar.

- 50% (lima puluh persen) dari nilai AYDA untuk AYDA yang dimiliki lebih dari 1 (satu) tahun sampai dengan 3 (tiga) tahun

PT BPR CANTIAGUNG AMNIAI
CAAIANAIAS LAPORAN KEUANGAN
PER 31 DESEMBER 2021 DAN 2020
(Diyatakan dalam rupiah penuh kecuali dinyatakan lain)

3 KEBUAKNAN UNIANSI (lanjutan)

k Agrar yang Dan hil Alh (Lanjutan)

- 75% (lima puluh persen) dai nilai AYDA untuk AYDA yang dimiliki lebih dai 3 (tiga) tahun sampai dengan 5 (lima) tahun dan atau
- 100% (seatus persen) dai nilai AYDA untuk AYDA yang dimiliki lebih dai 5 (lima) tahun

Apabila BPR tidak dapat melakukan upaya penyelesaian terhadap AYDA sebagaimana dimaksud pada ayat (1), nilai AYDA untuk jenis agrar sebagaimana dimaksud dalam Peraturan OJK Nomor 33/POJK/2018 Pasal 17 ayat (1) huruf h yang tercatat pada laporan posisi keuangan BPR wajib diperhitungkan sebagai faktor pengurang modal diri BPR dalam perhitungan KPM sebesar:

- 50% (lima puluh persen) dai nilai AYDA untuk AYDA yang dimiliki lebih dai 1 (satu) tahun sampai dengan 2 (dua) tahun dan atau
- 100% (seatus persen) dai nilai AYDA untuk AYDA yang dimiliki lebih dai 2 (dua) tahun

Berdasarkan Peraturan Otoritas Jasa Keuangan (OJK) Nomor 2/POJK/2021 atas Perubahan POKK 31/POJK/2020 tentang Kebijakan Bagi Bank Pembiayaan Rakyat dan Bank Penunjang Rakyat Syariah Sebagai Dampak Penyebaran Coronavirus Disease 2019 halva datur sebagai berikut:

- BPR atau BPRS menghitung persentase nilai agrar yang dan hil alh sebagai faktor pengurang modal diri dalam perhitungan kewajiban penyelesaian modal diri non BPR atau BPRS.
- Perhitungan persentase dai nilai agrar yang dan hil alh sebagaimana dimaksud pada ayat (1) menggunakan posisi laporan Mue 2020

l Simpanan

Simpanan merupakan kewajiban kepada nasabah dalam bentuk tabungan dan deposito berjangka. Tabungan dinyatakan sebesar nilai kewajiban, deposito berjangka dinyatakan sebesar nilai nominal. Simpanan dai bank lain merupakan kewajiban kepada bank lain dalam bentuk tabungan dan deposito berjangka. Simpanan dai bank lain dinyatakan sebesar jumlah kewajiban kepada bank lain tersebut. Sesuai dengan Surat Keputusan Direksi PT BPR Canti Agung Amnial No 012/KepDir/PLBPR/CAAM/2021 tanggal 14 Juni 2021 dan No 11/KepDir/PLBPR/CAAM/2021 tanggal 11 Juni 2021 tentang besarnya suku bunga deposito dan tabungan yang berlaku pada tahun 2020 terdiri sebagai berikut:

Keterangan	Jangka Waktu (th)	Suku Bunga Tahun 2021
Deposito Umum & Takat	1	200-550%
Deposito Umum & Takat	3	300-550%
Deposito Umum & Takat	6	300-600%
Deposito Umum & Takat	12	300-600%
Tabungan	-	0,50%

m Pijsanan Diteina

Pijsanan diteina adalah dana yang diteina dai Bank lain, Bank Indonesia, atau pihak lain dengan kewajiban penyesuaian kembali sesuai dengan persyaratan yang ditetapkan dalam perjanjian pijsanan. Pijsanan diteina dai sebesar nilai pijsanan dan biaya posisi yang dapat ditubuskan secara langsung pada pedahan pijsanan. Pijsanan diteina dai sebesar saldo pijsanan yang belum lunasi pada tanggal laporan dan biaya posisi yang belum dan utasi. Anuitasi biaya posisi dai sebagai beban bunga.

**PT BERCAKUPAN LAIN
CAKUPAN LAPORAN KEUANGAN
PER 31 DESEMBER 2021 DAN 2020
(Diyatakan dalam rupiah penuh kecuali dinyatakan lain)**

3 KEWAJIBAN LAIN-LAIN (lanjutan)

n Kewajiban Lain-lain

Kewajiban lain-lain adalah kewajiban bank yang tidak dapat digolongkan ke dalam salah satu pos kewajiban yang ada dan tidak cukup material untuk disajikan dalam pos tersendiri. Kewajiban lain-lain diakui sebesar jumlah yang harus diselesaikan. Kewajiban lain-lain disajikan secara agturkan kecuali nilai material mana harus disajikan tersendiri dalam reaca kewajiban lain-lain diakui jika kemungkinan pengeluaran sumber daya yang mengandung manfaat ekonomi akan dilakukan untuk menyelesaikan kewajiban nasab lain dan jumlah yang harus diselesaikan dapat diukur secara akurat.

o Kewajiban Inklakan Pasca Kerja

SAKELAP Bab 23 'Inklakan Kerja' terdiri dari:

- Kewajiban inklakan kerja jangka pendek
- Kewajiban inklakan pasca kerja
- Kewajiban inklakan kerja jangka panjang lainnya
- Kewajiban pesangon penutupan kerja

Bank telah menerapkan akuntansi atas inklakan pasca kerja mengenai pengakuan, pengukuran, penyajian dan pengungkapan inklakan pasca kerja sebagaimana diatur dalam SAKELAP Bab 23 tentang Inklakan Kerja. Bank berpendapat bahwa dapat memenuhi potensi kewajiban inklakan pasca kerja sesuai dengan ketentuan yang berlaku jika nanti dikendalikan. Bank telah membayar inklakan pasca kerja untuk karyawan yang purna kerja.

Pada dasarnya inklakan pasca kerja berdasarkan UUR No 11 Tahun 2000 tentang Cipta Kerja adalah piagam inklakan pasti.

p Pengakuan Pendapatan dan Beban Bunga

Pendapatan bunga meliputi pendapatan bunga korektif serta anuitansi positif, diskonto dan biaya transaksi yang terkait dengan aset produktif serta anuitansi pendapatan bunga tanggulhandan beban bunga diakui secara akrual (acual basis), kecuali pendapatan bunga dari kredit dan aset produktif lainnya dengan klasifikasi luang lancar; dagukan dan macet (non performing) diakui apabila pendapatan tersebut telah benar-benar diterima. Pendapatan bunga atas aset produktif dengan klasifikasi luang lancar; dagukan dan macet yang belum diterima dilaporkan sebagai pendapatan bunga dalam penyelesaian dan laporan kinerja dan kontribusi.

q Pajak Penghasilan

Bank mengakui kewajiban atas seluruh pajak penghasilan periode berjalan dan periode sebelumnya yang belum dibayar. Beban pajak ditentukan berdasarkan laba kena pajak dalam periode yang bersangkutan yang dihitung berdasarkan tarif pajak yang berlaku.

Pada Tahun 2020 bank telah menghitung kewajiban perpajakannya berdasarkan Peraturan Pemerintah Nomor 46 Tahun 2013 tentang pajak final untuk usaha yang mempunyai peedaran bruto dibawah Rp180000000 setahun. Berdasarkan Peraturan Pemerintah tersebut pajak dihitung sebesar 1% dari peedaran bruto selama 1 tahun dan bersifat final dan Berdasarkan Peraturan Pemerintah Republik Indonesia nomor 23 tahun 2018 tentang pajak penghasilan atas penghasilan dari usaha yang diterima atau diperoleh wajib pajak yang memiliki peedaran bruto tertentu, dikenakan pajak penghasilan yang bersifat final sebesar 0,5% dan jangka waktu tertentu yang mulai berlaku pada tanggal 1 Juli 2018.

Pada tahun 2021, bank telah menghitung pajak sesuai dengan Pasal 31 e Undang- Undang 36 Tahun 2008 yang diubah dengan Undang- Undang No 7 Tahun 2021 tentang Harmonisasi Peraturan

PT BRCANIAGUNGAMINIAI
CAIAIANAIAS LAPORAN KEUANGAN
PER 31 DESEMBER 2021 DAN 2020
(Diyatakan dalam rupiah penuh kecuali dinyatakan lain)

3 KEBIAKAN AKUNIANSI (lanjutan)

r Ekuitas

Ekuitas adalah hak residual atas aset BPR setelah dikurangi semua kewajiban. Unsur ekuitas dapat diklasifikasikan dalam tiga kategori, yaitu ekuitas modal, ekuitas tanah, dan ekuitas laba. Ekuitas modal adalah bagian dari ekuitas yang berasal dari modal yang disuntikkan ke perusahaan. Ekuitas tanah adalah bagian dari ekuitas yang berasal dari tanah yang dimiliki perusahaan. Ekuitas laba adalah bagian dari ekuitas yang berasal dari laba yang dihasilkan perusahaan.

1. Modal Dsetr daku pada saat penerimaan setoran modal baik berupa kas maupun aset non kas. Modal Dsetr dapat terdistribusikan

- Jumlah yang diterima
- Setoran saham bertukar sesuai transaksi nyata
- Besarnya yang dikonesi menjadi modal
- Setoran saham dan deviden saham dilakukan dengan harga wajar saham, yaitu nilai wajar yang disepakati RUPS untuk saham
- Nilai wajar aset non kas yang diterima. Setoran saham dalam bentuk aset non kas, menggunakan nilai wajar aset non kas yang disahkan, yaitu nilai appraisal tanggal transaksi yang disetujui Dewan Komisaris, atau nilai kesepakatan Dewan Komisaris dan penyetor aset non kas

2. Tanah dan Modal Dsetr

- Tanah dan modal dsetr daku pada saat penerimaan setoran modal baik berupa kas maupun aset non kas
- Peranlah pos Tanah dan Modal Dsetr daku pada saat a) dilakukan peralihan setoran kas oleh pemilik sebesar kas yang diterima; b) dilakukan peralihan setoran aset non kas sebesar nilai wajar aset non kas yang diterima

3. Saldo Laba

Saldo Laba (Laba Ditahan) adalah akumulasi hasil usaha periodik setelah memperhitungkan pembagian dividen, koeksi laba rugi periode lalu, dan reklasifikasi surplus revaluasi aset tetap. Penbagian dividen daku sebagai penguang saldo laba ketika dividen diklasifikasi

- Dividen dan bentuknya daku sebesar jumlah yang ditetapkan
- Dividen dan bentuk aset non kas daku sebesar nilai wajar aset tersebut
- Dividen dan bentuk saham daku sebesar nilai wajar saham saat dividen diklasifikasi

Saldo Laba daku dan menjadi

- Cadangan tujuan, yaitu cadangan yang dibentuk dari laba neto setelah pajak yang tujuan penggunaannya telah ditetapkan
- Cadangan umum, yaitu cadangan yang dibentuk dari laba neto setelah pajak yang dimaksudkan untuk memperkuat modal, dan
- Saldo laba yang belum ditentukan tujuannya, terdiri dari laba yang belum ditetapkan penggunaannya dan laba yang periode berjalan

PT BPR CANTO LAGUNG AMNIAI
CALIANAIAS LAPORAN KEUANGAN
PER 31 DESEMBER 2021 DAN 2020
(Diyatakan dalam rupiah penuh kecuali dinyatakan lain)

3 KEBUAKNAN UNIANSI (lanjutan)

s Periode Pelaporan

Laporan keuangan wajib disajikan secara tahunan berdasarkan tahun takwim. Dalam hal BPR berbeda, laporan keuangan dapat disajikan untuk periode yang lebih pendek dari satu tahun takwim. BPR dapat memliut dan laporan yaitu dengan menggunakan periode tahun takwim dan periode efektif dengan mencatatkan antara lain:

- Alasan penggunaan periode pelaporan selain periode satu tahun
- Jumlah yang tercatat dalam data periode laporan reaca, laporan laba rugi, laporan perubahan ekuitas, laporan arus kas, dan catatan atas laporan keuangan tidak dapat diperbandingkan

Laporan keuangan tahunan harus disajikan secara akompasif dengan periode sebelumnya. Informasi komparatif yang bersifat material dan deskriptif dari laporan keuangan periode sebelumnya wajib diungkapkan kembali apabila relevan untuk penalaran laporan keuangan periode berjalan.

t Kontinuitas & Koreksi

Kontinuitas

Kontinuitas adalah ketan atau kontak berupa janji yang tidak dapat dibatalkan (inexorable) secara sepihak dan harus dilaksanakan apabila pesyaat yang disepakati telah sad penuhi.

Koreksi

Koreksi adalah koreksi atau situasi dengan hasil akhir berupa keuntungan atau kerugian yang baru dapat diinformasikan setelah terjadi suatu peristiwa atau lebih pada nas ad penuhi.

Estimasi kerugian kontinuitas dan koreksi dibentuk sebesar total kerugian yang sad ad penuhi sebagai beban dan kewajiban secara terpisah.

PT BERCAKUPAN LINGGAM NIAI
CAKUPAN LAPORAN KEUANGAN
PER 31 DESEMBER 2021 DAN 2020
(Diyatakan dalam Rupiah, Kecuali dinyatakan lain)

4 KAS**Terdidai**

	31.12.2021	31.12.2020
Kas	287590	2919640
Jumlah	287590	2919640

5 PENDAPATAN BUNGA YANG AKAN DIEMERITA**Terdidai**

	31.12.2021	31.12.2020
- FBADABA	2130410	509452
- FBNDKred	4898291	4295218
Jumlah	4018701	4804670

6 PENEMPATAN PADA BANK LAIN**Terdidai**

	31.12.2021	31.12.2020
Giro		
- PT Bank Mandiri Indonesia (No Rek 00100000)	93502	10253170
Jumlah	93502	10253170

Tebungan

- PT BPRSugai TebukBajar Sejahtera (No Rek 0020001)	1970240	-
- PT BPRMitaqwa Bajar Sejahtera KCAstanul (No Rek 0020002)	1100339	-
- PT BPRMitaqwa Bajar Sejahtera (No Rek 00200022)	2919739	-
- PT BRUrit Amurta Tengah (No Rek 00200015)	15161081	456106
- PT BRUrit Akbio Simpedes (No Rek 00300006)	461501715	136874095
- PT BRUKA Amurta (No Rek 00200014)	815309798	770631781
- PT BRUrit Telaga Sibah (No Rek 00200005)	9269198	4970918
- PT BRUrit Palanpitan KCAmurta (No Rek 00200008)	1461789	270246681
- PT Bank Mandiri KCPMU Amurta (No Rek 00200018)	120092169	20040238
- PT Bank Negara Indonesia (No Rek 00200019)	38318216	19355236
- PT BPD K&sel Syaiah (No Rek 00200021)	25685313	26286618
- PT BPD K&sel KCAmurta (No Rek 00200000)	6895748	6911600
- PT BPD K&sel Urit Akbio (No Rek 00300008)	749531	96418015
- PT Bank Mandiri Indonesia (No Rek 001300025)	12755662	4109365
Jumlah dipindahkan	1255661233	148586238

PT BRCANIAGUNGAMINIAI
CAIAIANIAS LAPORANKEUANGAN
PER31 DESEMBER2021 DAN2020
(Diyatakan dalamrupiah, Kecuali dinyatakan lain)

6 PENEMPATANPADABANKLAIN(lanjutan)

Terdidari

	<u>31.12.2021</u>	<u>31.12.2020</u>
JumlahPrdbhan	1255661233	1485586253
- PT BankManakalndonesiaKCPBaabai(NoRek0012)	605127761	-
- PT BRRHluSungaiTengah	-	2149791
- PT BPDKabelKCAmurtaiSimpeda	-	9880582
- PT BankMgaCab Amurtai	-	23022
Jumlah	1850791998	1492015655
Deposito		
DepositoBejangkaUmum		
- PT BRRMatapuaBajarSejahteaKCSungaiTebuk(NoR	9000000	-
- PT BRRMatapuaBajarSejahteaKCAstanlul(NoRek	5000000	-
- PT BRRMlchanaBasana(NoRek001300001)	20000000	-
- PT BRRMatapuaBajarSejahtea(NoRek001300009)	6000000	2000000
- PT BRRMlchanaBasana(NoRek001300008)	20000000	-
- PT BRRSungaiTebukBajarSejahtea	-	10000000
- PT BRRHluSungaiTengah	-	9500000
- PT BankRakyatIndonesiaUnitAkhioNo5817302	-	10000000
- PT BankManakalndonesiaKpBaabai	-	10000000
- PT BankManakalndonesiaKpBaabai	-	20000000
DepositoBejangkaKhusus		
- PT BankKabelKCAmurtai(NoRek001300000)	5000000	5000000
- PT BankKabelKCAmurtai(NoRek002300000)	5000000	5000000
- PTBPDKabel(NoRek008500000)	5000000	5000000
- PT BPDKabelKCAmurtai(NoRek004500000)	5000000	5000000
Jumlah	62000000	45500000
JumlahPenempatanPadBanklain	2180150015	196958825
PenyisihanPenghapusan	-	-
JumlahPenempatanPadBanklainBersih	2180150015	196958825
TingkatSukubungadepositoPERTahun	300-550%	500%-700%

Klasifikasijanglavaktupenempatandeposito bejangkaberdasarkanisa unursampai saatjatuhtempo padahalaan31 Desember2021 dan2020adikhs sebagai berikut:

Jenis penempatan pad bank lain deposito bejangka	<u>31.12.2021</u>	<u>31.12.2020</u>
1- 3bulan	-	425000000
4- 6bulan	400000000	300000000
12bulan	220000000	-
Jumlah	620000000	455000000

PT BERCAKUPAN LAGUAM NIAI
CAKUPAN LAPORAN KEUANGAN
PER 31 DESEMBER 2021 DAN 2020
(Dijelaskan dalam Rupa, Kecuali dinyatakan lain)

7 KREDIT YANG DIBEKAN

Terdidai

	<u>31.12.2021</u>	<u>31.12.2020</u>
a Kredit yang dibekalkan	7000913728	6969296552
Jumlah Kredit Yang Dibekalkan	7000913728	6969296552
Provisi & Aduan Pijanan	(8498148)	(7976150)
Penyisihan Keugan	(848019715)	(719891312)
Jumlah Baki Kredit Yang Dibekalkan	6091799536	6169287918
b Kekalibitas:		
Kekalibitas 1	5859829857	5523490236
Kekalibitas 2	51068201	2967298168
Kekalibitas 3	70683011	118949961
Kekalibitas 4	56166100	992125413
Kekalibitas 5	96841799	93075176
Jumlah	7000913728	6969296552
c Jenis Sifatnya		
Phak Takat		
- Kredit Yang Dibekalkan	4499616236	3588917332
Phak Tidak Takat:		
- Kredit Yang Dibekalkan	6561297432	6612108220
Jumlah	7000913728	6969296552

8 AGUNAN YANG DAMELAH

Terdidai

	<u>31.12.2021</u>	<u>31.12.2020</u>
- Ishari	24791660	24791660
- Abdul Halim	-	10148000
Jumlah	24791660	35234660

- AYDA atas nama Ishari, berdasarkan berita acara Agunan Yang Dambil Alah (AYDA) tanggal 28 November 2014 yang ditandatangani oleh Dielsi, baki telah menandatangani perjanjian kredit berupa Tanah beserta alat dengan No SKM/2113/taletkd/Kelurahan Anpoh Kota Kecamatan Dusun Tengah Kab Baito Linar atas nama Liri Paruh dan satu buah Akta Jual Beli dengan No 591423/RBPEM yang taletkd Di Sakelurahan Ting Runkih No 35 RT 17 Kc Dusun Tengah Kab Baito Linar atas nama Liri Paruh

PT BERCONIAGUNGAMNIAI
CATATANIAI LAPORANKEUANGAN
PER31 DESEMBER2021 DAN2020
(Diyatakan dalamrupiah, Kecuali diyatakan lain)

9 ASETTETAP

Terdidat	SalbAval	MitasiTahun2021		SalbAhtir
		1Jan2021	Perambahan	
2021	1Jan2021			31Des2021
HagaPerdehan				
- Tanah	425000	-	-	425000
- Bangunan	85708280	-	-	85708280
- Kerhaan	139891287	31450000	18650000	1527891287
- Inertais	123477915	2905000	-	126752915
Jumlah	351830482	31655000	18650000	365335482
AkumulasiPerjustan				
- Bangunan	411192727	4949327	-	4062054
- Kerhaan	90135988	166081591	18649999	89717530
- Inertais	90139992	139221986	-	106341988
Jumlah	22568667	35172884	18649999	240881522
NaiBuku	128261815			127483980

- Perambahanasettetappada tahun2021Rp31655000yaituperambahankerhaandaninertais yang dgunakan untuk qasional BPR ataa lain Mbil Xpander PeniumAT Plus seriki Rp31450000) Laptop Acer Anis Coe E5 seriki Rp13850000) Msin Sidk Jai Seriki Rp870000) Piriter Epson L5190 seriki Rp1450000) dan Laptop HP 14S DK 150AU seriki Rp695000
- Perjustanasettetappaya usduhkerhaanMbil Dnas Avanza Veloz dpadeh pada tanggal 26Juni 2012serikiRp18650000) BPRnejustullkerhaanteschutserikiRp19500000

Terdidat	SalbAval	Perggugangan		SalbAhtir
		1Sep2020	Perambahan	
2020	1Sep2020			31Des2020
HagaPerdehan				
- Tanah	425000	-	-	425000
- Bangunan	85708280	-	-	85708280
- Kerhaan	1416065287	-	16171000	139891287
- Inertais	114932915	89125000	-	123477915
Jumlah	345316482	89125000	16171000	351830482
AkumulasiPerjustan				
- Bangunan	39145700	1671708	-	411192727
- Kerhaan	80206305	5610082	16170999	90135988
- Inertais	85445911	4987409	-	90139990
Jumlah	2129127916	12261709	16170999	22568665
NaiBuku	131621857			128261857

PT BERCONIAGUNGAMINIAI
CATATAN LAMPIRAN KEUANGAN
PER 31 DESEMBER 2021 DAN 2020
(Diyatakan dalam rupiah, Kecuali dinyatakan lain)

10 ASET TIDAK BERWUJUD**Terdidai**

	31.12.2021	31.12.2020
- Aset Tidak Berwujud	511.791,02	361.904,102
- Amortisasi Aset Tidak Berwujud	(304.371,33)	(250.901,88)
Jumlah	207.419,69	111.002,204

11 ASET LAIN-LAIN**Terdidai**

	31.12.2021	31.12.2020
- Uang muka pajak	440,95	-
- Sewa Dibayar Dimuka	225.000,00	1.000.000,00
- Biaya Dibayar Dimuka	-	1.728,82
- Bunga Deposito Dibayar Dimuka	-	776.437,00
- Bahan Yang Dianggukkan	230.000,00	-
- Titipan Penitipan	524.800,00	766.500,00
- Pajak Dibayar Dimuka	-	807,02
- Lainnya	-	65.934,00
Jumlah	816.895,95	251.127,41

12 KEWAJIBAN SEGERA**Terdidai**

	31.12.2021	31.12.2020
Kewajibank PD Persmita:		
- Pajak Penghasilan Pasal 21	218.025,00	424.056,00
- Pajak Penghasilan Pasal 4 ayat 2	31.451,53	269.167,00
- PPh 23	15.752,31	-
- Pajak PP46 Pasal 25	-	396.243,00
- Titipan Angsuran Kredit	67.440,00	1.100,00
- Titipan Penitipan Asuransi Aslaid	68.430,00	68.430,00
- Titipan Penitipan Asuransi Al Anin	195.100,00	1.000,00
- Titipan Penitipan Asuransi Birgin Life	-	14.610,05
- Titipan Penitipan Asuransi Sinar Mas	390.190,00	390.190,00
- Iuran BPJS Kesehatan	315.941,00	258.743,00
- Iuran BPJS Ketenagakerjaan	360.060,00	80.966,00
- Titipan Refund Asuransi	169.518,00	-
- Penitipan Asuransi JMSyaich	96.968,00	508.730,00
- Titipan Biaya Ndtis	197.000,00	215.260,00
- Titipan Lainnya	165.224,00	142.524,00
Jumlah	182.757,55	217.194,35

PT BERCA NDIAGUNGAM NIAI
CATATAN LAJAPORAN KEUANGAN
PER 31 DESEMBER 2021 DAN 2020
(Dijelaskan dalam rupiah, kecuali dinyatakan lain)

13 UANG BUNGA**Terdidai**

	31.12.2021	31.12.2020
- Bahan Bunga Deposito Aktual	5258321	5329654
- Bahan Bunga Aktual ABP	-	947740
Jumlah	5258321	6277394

14 PERPAJAKAN**Terdidai**

	31.12.2021	31.12.2020
a PPh Pasal 29	-	288
Jumlah	-	288

b Perhitungan Pajak Penghasilan Badan

Rekonsiliasi antara beban pajak penghasilan dengan hasil perhitungan laba menurut laporan keuangan sebelum pajak penghasilan dan tarif yang berlaku adalah sebagai berikut

	31.12.2021
- Laba (Rug) Sebelum Pajak	(20268106)
- Koresi fiskal	
Beban penasean	8154800
Beban sara n kenafan, pakawira, n ddikan	480700
Beban jama n tana	115620
Beban derda	6608974
Beban sarksi	147900
Beban gata n sedehara	550000
Beban keuangan SPT Pajak	2278532
Beban sunlarga n	560000
Beban zuna	12500
Beban kama	31309
- Rugi Fiskal Fiskal 2021	(16100055)

Tahun 2021, Barket hukungi fiskal sebesar Rp161000550 sehingga tahun fiskal 2021 tidak dapat penertukan beban pajak penghasilan badan Rugi fiskal tersebut dapat berubah sesuai dengan hasil peninsaaan del fisku.

Berdasarkan self assessment system Barket menghitung nambah; dan melakukan sendiri kewajiban pajakan Kantor Pajak beverang untuk melakukan peninsaaan atas kewajiban pajakan tersebut dalam kurun waktu 5 tahun setelah tanggal laporan Hitung pajak ta uluang baya dapat beba dergan laporan keuangan yang saat ini di selesa kan j l a t e r dapat koesi di fiskus pajak

PT BRCANDIAGUNGAMINIAI
CAKUPAN LAPORAN KEUANGAN
PER 31 DESEMBER 2021 DAN 2020
(Dijelaskan dalam rupiah, kecuali dinyatakan lain)

15 SIMPANAN DAN NASABAH**Techidai**

	31 12 2021	31 12 2020
a Bedsakanjeris nasipannmsabih techidai:		
- Tabung	3886887614	3153746382
- Deposito	2035350000	1725420000
b Kasikasi deposito bedsakanjeris waktu		
Jangka Waktu 1 Bulan	1739500000	3894500000
Jangka Waktu 3 Bulan	1904400000	2977500000
Jangka Waktu 6 Bulan	5007800000	5000200000
Jangka Waktu 12 Bulan	11688650000	5412000000
Jumlah	2035350000	1725420000

16 SIMPANAN DAN BANK LAIN**Techidai**

	31 12 2021	31 12 2020
- PT BPR Dya Lungkung Asia	-	70000000
- PT BPR Dya Lungkung Asia	-	70000000
- PT BPR Mithara Basana	50780509	440002
- PT BPR Kabel Cabang Utama	200000	-
- PT BPR Kabel	-	200000
- PT BPR Cabang Basara Cabang	-	12612
- PT BPR Sangga Cipta	-	15000000
Jumlah	50980509	166412684

17 FINANSI DI ERIMA**Techidai**

	31 12 2021	31 12 2020
- Sampai dengan 3 bulan	1100000	1100000
- Lebih dari 3 bulan	2150000	2150000
- Lainnya	1000000	1000000
Jumlah	4250000	4250000

PT BRCANIAGUNGAMNIAI
CAIAIANAIAS LAPORAN KEUANGAN
PER 31 DESEMBER 2021 DAN 2020
(Dijatakan dalam Rupiah, Kecuali dinyatakan lain)

18 KEWAJIBAN MBIAN PASCA KEJA

Terdidai

	31-12-2021	31-12-2020
- Inhalan Pasca Kerja	176891470	310530176
Selbab Akhir	176891470	310530176

Mirajenan Bark pepardapt bahwa percadangan inhalan pasca kerja tersebut cukup untuk menhaya pesargonkaryawanschagai kornimen Barkatas penenhanketertuanundangundang 13 Tahun 2003 dan diubah dengan UU No 11 Tahun 2020 tertag oipa kerja untuk duster ketengglejanyangtelrisnyasampai dengansatirinasihnanunggupantuanpenmitansecara menyeluruh Besaanpercadangantersebutnempakanesinasiakutansi sesuai ketertuan yang gadh besaan cadangan inhalan pasca kerja dapat be had dengan yang dpa hitung landeh Aktaris Publik

19 KEWAJIBAN LAIN LAIN

Terdidai

	31-12-2021	31-12-2020
- Dana Penhinaan	3793054	3793054
- Dana Kesejahteraan	51435921	51435921
- Dana Tanggungjawab Sosial	135678	2100178
- Pendapatan Yang Dianggihkan	-	99250
Jumlah	9875746	12336246

20 MODAL DISEKOR

Terdidai

	31-12-2021	31-12-2020
Modal Dsetor	3798060000	3798060000
Jumlah	3798060000	3798060000

PT BRCANDIAGUNGAMINIAI
CATATAN LAMPIRAN LAPORAN KEUANGAN
PER 31 DESEMBER 2021 DAN 2020
(Dijelaskan dalam uraian, kecuali dinyatakan lain)

21 PENDAPATAN BUNGA

Terdidai

	<u>31.12.2021</u>	<u>31.12.2020</u>
Kredit Yang Diberikan		
- Kredit Yang Diberikan	835746782	910191799
Bunga dan Bariklain		
- Giro	298	32
- Tabungan	1153690	14779021
- Bunga Deposito	63746961	59955350
Pendapatan Bunga		
- Amortisasi Provisi Kredit	36533391	5096180
Jumlah	<u><u>948213139</u></u>	<u><u>1039997502</u></u>

22 BEBAN BUNGA

Terdidai

	<u>31.12.2021</u>	<u>31.12.2020</u>
Pihak Ketiga dan Bariklain		
- Tabungan	45881897	6242778
- Deposito	115941940	115884006
- Pijsanan	11662	201704
- PIW	811421	1022305
- Baya Luan Pejanin IFS	10156919	9149100
Bariklain		
- Bunga Tabungan dan Bariklain	34065	200263
- Bunga Deposito dan Bariklain	4739788	2517493
- Pajak Bunga ABA	162816	1391038
- Pihak Deposito ABA	10000	-
- Lain-lain	9100	-
Jumlah	<u><u>181619890</u></u>	<u><u>220230516</u></u>

PT BRCANIAGUNGAMNIAI
CATATANIAS LAPORANKELOMPOK
PER 31 DESEMBER 2021 DAN 2020
(Diyatakan dalam rupiah, kecuali dinyatakan lain)

23 PENDAPATAN OPERASIONAL LAINNYA**Terdidai**

	<u>31-12-2021</u>	<u>31-12-2020</u>
- Finaly Peluasan Kredit	4882086	2138745
- Pendapatan Kejasama Penutupan Asuan	128382592	3893772
- Mitra	767500	281500
- Perd Tutup Rekening Tabungan	1766099	8413202
- Denda Percaian Deposito Lebih Awal	69167	148417
- Pendapatan Kredit Hapus Buku	19286293	1066260
- Penjualan PPAP	13058789	118600751
- Pendapatan Penjualan Kelebihan Kas	59507	19777
- Pendapatan Adm Tabungan Pasif	2281550	1829000
- Denda/ Finaly Absensi Kehadiran Pegawai	3740208	860250
- Perubahan Agunan	3995291	907827
- Administrasi Lainnya	-	1379250
- Perd Operasional Lainnya	2396279	17841650
Jumlah	<u><u>181801160</u></u>	<u><u>159139111</u></u>

24 BEBAN PENSIH AN KERUGIAN PENYUSUTAN**Terdidai**

	<u>31-12-2021</u>	<u>31-12-2020</u>
Beban Penyisihan Keuangan		
- Biaya Penghapusan APKredit	24469486	40971100
- Biaya Penghapusan APABA	-	158801
Beban Penyusutan Aset Tetap		
- Penyusutan Bangunan	4949327	4922681
- Penyusutan Kermbaran	166081591	2030795
- Penyusutan Inertais	13921986	8740610
Beban Amortisasi Aset Tidak Berwujud	5349465	3518832
Jumlah	<u><u>282296865</u></u>	<u><u>44349439</u></u>

25 BEBAN PEMASARAN**Terdidai**

	<u>31-12-2021</u>	<u>31-12-2020</u>
- Beban Pemasaan (Promosi & Edilas)	815800	1069550
- Beban Gordanata Tabungan	-	1429850
- Beban Pajak Gordanata	-	793700
Jumlah	<u><u>815800</u></u>	<u><u>2603100</u></u>

PT BRCANIAGUNGAMNIAI
CATATANIAS LAPORANKELANGAN
PER 31 DESEMBER 2021 DAN 2020
(Diyatakan dalam rupiah, Kecuali dinyatakan lain)

26 BEBAN ADMNSIRASIDANUMUM

Terdidai

	31.12.2021	31.12.2020
Beban Tenaga Kerja		
- Beban Gaji & Tunjangan Direksi	7185285	14036961
- Beban Gaji & Tunjangan Pegawai	368003415	366125182
- Gaji & Tunjangan Kepala Bagian Pejabat Eselon III	61842168	-
- Gaji Kepala Cabang & Kepala Seksi	7229583	-
- Gaji Pegawai Koriak	20805170	-
- Hromium	149757406	40593591
- Lainya Tunjangan Hari Raya	41259544	53071744
- Lainya Penghargaan Masa Kerja	-	19651680
- Lainya Penghargaan Akhir Masa Jabatan	-	9707321
- Lainya Paket Lebaran	915000	943000
- Lainya Pesangon Pegawai	-	21373685
- Lainya Pakian Dinas	6969500	5714000
- Lainya Pakian Olah Raga	-	95000
- Lainya Turj Kegiatan Kerja	-	196139157
- Lainya Penghargaan Di/Dwn Pengawas	-	1686688
- Lainya Belal Cui	201907292	18558884
- Lainya Tenaga Mengajar	-	120000
- Iuran BPJS Kesehatan	177448765	177402800
- Iuran BPJS Ketenagakerjaan	286718657	110761466
- Lainya Pengganti Cui Besar	-	1760864
- Lainya Keuangan PPh 21	16488143	380288
- Dana Perujung Quesional Direksi	-	70281250
- Penggantian Kesehatan Pegawai	108125	208220
- Penggantian kacamata pegawai & Direksi	280000	825000
- Lainya Tunjangan Hibakan Kerja	2500000	21400000
- Lainya Penggantian Cui	-	5058720
- THT Pegawai	-	1267800
- Revard Pegawai	5483777	-
- Lembur Pegawai	500895	2255300
- Lainya	91400	920016
Beban barang dan jasa		
- Biaya Administrasi	-	1146232
- Biaya Telpon	14965795	128281511
- Biaya Listrik	59851667	6149517
- Biaya Perjalanan Dinas	7060000	82191232
- Biaya Transport	60000	4820232
- Biaya Koneksi	37550400	37350300
- Biaya Transfer Kasing	-	14500
Jumlah peridih	759159452	792868866

PT BRCANIAGUNGAMNIAI
CATATANIAS LAPORANKELANGAN
PER31 DESEMBER2021 DAN2020
(Diyatakan dalamrupiah, Kecualidiyatakanlain)

26 BEBANADMNSTIRASIDANUMUM(Lanjutan)

Terdidai

	31-12-2021	31-12-2020
Jumlahpindahan	759159452	792868886
- BiayaMiteasi	3170100	945300
- BiayaKeamanan	230000	345000
- BiayaAka'Tulis Kantor	3188500	2892000
- BiayaPeretakan	8271.500	6583450
- BiayaJasaKomputer	10000	438000
- BiayaAchimistasiBark	183222	372201
- BiayaKah, Pemesi &Pemasn	-	2009740
- BiayaPos DanPengiriman	498120	878000
- BiayaPhotoCopy	215950	478000
- BiayaPDAM	326790	441490
- BiayaKéhesihan	11.133500	1480000
- BiayaPeranghan	10532719	7038250
- BiayaBEM	2532732	199892
- BiayaPelempgapanKantor	1412660	1219100
- BiayaJasaKonsulan	2576730	11535546
- BiayaJasaPeriki /Apreisal	550000	-
- BiayaNctais	1350000	-
- BiayaJasaPublikasi	50000	-
- BiayaBarangDanJasaLainya	861550	4806751
Bebanpendidhaandanpebaikan		
PendidhaandanPebalikanGedrg	225500	948700
PendidhaandanPebalikanKendaraan	3649138	3276000
PendidhaandanPebalikanInertais	2249790	2619684
PendidhaandanPebalikanApikasi	9807339	68782907
PendidhaandanKéhesihan	1359200	535500
PendidhaandanPebalikanLainya	109000	931000
Bebansewa	7815000	7230000
Bebanperddikandanpekalihan	4238500	4938000
Bebanpeni	39180000	29508539
BebanpajakpajaksekinPPh	1945500	1988889
Jumlah	8677001667	892022535

27 BEBANPENDIDIKANDANPENGEMBANGAN

Terdidai

	31-12-2021	31-12-2020
- Bebanperddikandanpengembangan	200000	-
Jumlah	200000	-

PT BRCANIAGUNGAMINIAI
CATATANIAS LAPORANKELANGAN
PER 31 DESEMBER 2021 DAN 2020
(Diyatakan dalam rupiah, Kecuali dinyatakan lain)

28 BEBAN OPERASIONAL LAINNYA**Terdidai**

	<u>31 12 2021</u>	<u>31 12 2020</u>
- Beban Operasional Lainnya Lunas Pelaiuib	-	480000
- Biaya RUPS	-	3350000
- Rejaman Karten	-	1891050
- Pajak Tabung	-	761208
- Lunas Asosiasi Lembaga Keuangan	-	480000
- Insentif Peragha	-	1638300
- Lunas USSIBardug	-	26411300
- Pungtan OK	-	1789450
- Lunas OK	-	2147191
- Lunas Pelaiuib	240000	480000
- Biaya Penhuktan	168	-
- Biaya Lejang Agrar	485000	-
- Lunas Pelaiuib	240000	480000
- Biaya Operasional Lainnya	248890	9808634
Jumlah	<u><u>1210558</u></u>	<u><u>2051708</u></u>

28 PENDAPATAN DAN BEBAN NON OPERASIONAL**Terdidai**

	<u>31 12 2021</u>	<u>31 12 2020</u>
Pendapatan Non Operasional Terdidai:		-
- Pendapatan Perjualan Kerdhaan	9198990	1981311
- Pendapatan Perjualan Inertais Karten	-	80199
- Pendapatan Perjualan Aych	52000	-
- Pend Non Operasional Lainnya	39910500	439000
Beban Non Operasional Terdidai:		-
- Satuan Kenafan Malihan Pelawiran	(480000)	(270000)
- Beban Releasi Olah Raga	(1135000)	-
- Beban Januan Tanu	(1156200)	(1146000)
- Biaya RUPS	(6175170)	-
- Dend OK	(6606974)	(1970600)
Jumlah pindh	<u><u>28035625</u></u>	<u><u>132170</u></u>

PT BRCANIAGUNGAMNIAI
CATATANIAS LAPORANKELANGAN
PER 31 DESEMBER 2021 DAN 2020
(Diyatakan dalam rupiah, kecuali dinyatakan lain)

28 PENDAPATAN DAN BEBAN NON OPERASIONAL (Lanjutan)

Terdidai

	<u>31-12-2021</u>	<u>31-12-2020</u>
Jumlah piutang	28035625	1521740
- Gugatan Sechama	(550000)	(838000)
- Sanksi Administaff OK	(1471900)	(790000)
- Denda SIPP Pajak	-	(159347)
- Biaya SPT Pajak	(23278532)	-
- Sunbangan	(560000)	-
- Zinba	(125000)	-
- Non operasional lainnya	(313019)	(2029583)
Jumlah	<u>21313281</u>	<u>(3661437)</u>

29 KOMITMEN DAN KONITENSI

Terdidai:

	<u>31-12-2021</u>	<u>31-12-2020</u>
KOMITMEN		
- Fasilitas piutang yang diterima dan belum dilaink	-	-
- Fasilitas kredit kepada nasabah yang belum dilaink	-	-
KONITENSI		
Pendapatan bunga dan penyelesaian:		
- Bunga Kredit yang diberikan	3501073158	280238860
Akiva pada kofit hapus buku		
- Kredit yang diberikan	6681906795	687739728
- Pendapatan Bunga atas Kredit yang dihapus buku	1167410627	1173960627
Lain-lain yang bersifat administaff	-	-
Jumlah	<u>1135630580</u>	<u>1065109015</u>

30 PERSITIMAPENING

- a Sejak masalahnya Virus Corona 2019 ("COVID 19") pada Maret 2020 Organisasi kesehatan Dunia (WHO) telah menyatakan pandemi dan pertengahan seta peranggilagan COVID 19 telah berlangsung di Indonesia. Situasi ini dapat mengganggu kualitas global, termasuk Indonesia, bisnis dan aktivitas ekonomi. Manajemen BRC akan terus memantau situasi COVID 19, menilai dan bertindak secara aktif terhadap dampaknya terhadap posisi keuangan dan hasil operasional BRC.
- b Pada tanggal 31 Maret 2020 pemerintah mengeluarkan Peraturan Pemerintah Pengganti Undang-Undang Republik Indonesia Nomor 1 Tahun 2020 ("PERPPU 1") tentang Kebijakan Keuangan Negara dan Stabilitas Keuangan untuk Penanganan Pandemi Penyakit Virus Corona 2019 (COVID 19) dan tawar menghadapi ancaman yang menimbulkan dampak ekonomi nasional dan stabilitas sistem keuangan. Sesuai dengan Pasal 5 PERPPU 1 ini, Perusahaan akan mendapatkan penyesuaian tarif pajak penghasilan badan menjadi 22% yang berlaku tahun pajak 2020 dan 2021 dan menjadi 20% yang akan berlaku mulai tahun pajak 2022 dan seterusnya.

PT BRCANIAGUNGAMNIAI
CATAIANIAS LAPORAN KEUANGAN
PER 31 DESEMBER 2021 DAN 2020
(Diyatakan dalam rupiah, kecuali dinyatakan lain)

30 PERSIAPAN PENERAPAN (Lanjutan)

- c. Otoritas Jasa Keuangan (OJK) mengeluarkan kebijakan Relaksasi Untuk Bank Perkreditan Rakyat** dalam salinan Peraturan Otoritas Jasa Keuangan Republik Indonesia Nomor 31/POJK.08/2020 tentang kebijakan bagi Bank Perkreditan Rakyat dan Bank Penyalangan Rakyat Syariah sebagai dampak penyebaran coronavirus disease 2019
- Penerimaan kebijakan stimulus bagi BPRS dalam POJK 2/POJK.08/2021 berlaku sampai dengan tanggal 31 Maret 2022
 - BPR dan BPRS dapat menhentikan Penyesuaian Penghapusan Aktiva Produktif (PPAP) umum dengan kualitas lancar kurang dari 0,5% (tidak termasuk lina peser) atau tidak menhentikan PPAP umum untuk aset produktif dengan kualitas lancar berupa penempatan pada bank lain dan kredit atau penyalangan dengan kualitas lancar
 - Penyediaan dana dalam bentuk Penempatan Dana artabank (PDAB) untuk pengurangan permasalahan likuiditas pada BPR dan BPRS dikecualikan dari ketentuan EMK atau BMD nasional 30% (tidak termasuk peser) dari modal BPR dan BPRS yang melakukan penyediaan dana dimaksud menyampaikan laporan kepada OJK paling lambat tanggal 10 pada bulan berikutnya
 - Pesertase nilai Agraris Yang Danhil Aih (AYDA) sebagai faktor penguang modal diri dalam perhitungan KPM BPRS menggunakan perhitungan pesertase dari nilai AYDA sebagai faktor modal diri dalam perhitungan KPM BPRS pada posisi laporan bulan Maret 2020
 - BPR dan BPRS dapat menyediakan dana pendirian, pelatihan dan pengembangan SDM tahun 2021 kurang dari 5 persen dari realisasi biaya SDM tahun sebelumnya
 - Dalam hal BPR atau BPRS menerapkan kebijakan tersebut, BPR atau BPRS harus melakukan
 - a. Penyesuaian pedoman atas seluruh kebijakan yang ditetapkan
 - b. Dokumentasi dan administrasi yang memadai atas seluruh kebijakan yang ditetapkan dan
 - c. Simulasi perhitungan dampak penerapan kebijakan terhadap kecukupan modal dan likuiditas BPR dan BPRS secara periodik. Terkait pelaksanaan simulasi dampak penerapan kebijakan, OJK dapat 1) menertukan periode simulasi perhitungan dampak penerapan kebijakan lebih cepat daripada yang dilakukan BPR atau BPRS; dan atau, 2) meminta BPR dan BPRS menyampaikan hasil simulasi perhitungan dan rencana tindak yang diperlukan
 - Dalam hal BPR atau BPRS akan melakukan penlagangan kredit dan atau tarif tena
 - a. BPR atau BPRS wajib memastikan penlagangan kredit dan atau tarif tidak berdampak pada kecukupan modal dan BPR dan BPRS sesuai dengan POJK KPM BPR atau BPRS dengan memperhatikan paling sedikit penerapan kebijakan penertukan PPAP dan AYDA yang akan jatuh tempo
 - b. OJK dapat menhentikan sanksi kepada BPR dan BPRS yang tidak memenuhi ketentuan terkait penlagangan kredit dan atau tarif tena

31 PENELESAIAN LAPORAN KEUANGAN

Mirajen bank bertanggung jawab atas penyusunan laporan keuangan untuk tahun yang berakhir 31 Desember 2021 yang diselesaikan pada tanggal 21 Maret 2022

LAMPIRAN I
ANALISA PEKEMBANGAN USAHA DAN TINGKAT
KESEHATAN BANK

ANALISA LAPORAN KEUANGAN
PT. BPR CANDI AGUNG AMUNTAI
Untuk Periode Yang Berakhir 31 Desember 2021

Perkembangan Usaha	Tahun buku 31 Des 2021	Rasio	Tahun buku 31 Des 2020	Kenaikan / penurunan
- Total Asset	Rp 88015536356	4,70%	Rp 81063249265	Rp 3952287091
- Penempatan PBL	Rp 24800150015	26,21%	Rp 19649578825	Rp 5150571190
- Aset lain lain	Rp 81.688945	-67,47%	Rp 251.112741	-Rp 169418796
- Penghimpunan Dana				
- Tabungan	Rp 38806837644	12,24%	Rp 34573746362	Rp 4233091282
- Deposito	Rp 20355350000	17,97%	Rp 17254200000	Rp 3101.150000
- Kredit Yang Diberikan	Rp 69185949241	0,42%	Rp 68893201046	Rp 292748195
- Modal Disetor	Rp 37980650000	0,00%	Rp 37980650000	Rp -
- Pendapatan Operasional	Rp 11.367811.640	-4,80%	Rp 11.940943733	-Rp 573132093
- Biaya Operasional	Rp 13411.755989	-16,74%	Rp 16109050519	-Rp 2697294530
- Laba sebelum pajak	-Rp 2022631.065	-51,90%	-Rp 4204718223	Rp 2182087.158

**KEBUTUHAN MODAL MINIMUM (CAR) KONSOLIDASI
PT. BPR CANDIAGUNG AMUNTAI
Untuk Periode Yang Berakhir 31 Desember 2021**

(dalam ribuan Rupiah)

KETERANGAN	JUMLAH SETIAP KOMPONEN	JUMLAH
MODAL		
I. MODAL INTI		
1.1 Modal disetor	37.980.650	37.980.650
1.2 Agio		
1.3 Disagio -/-		
1.4 Modal sumbangan		
1.5 Dana setoran modal		
1.6 AYDA yang telah melampaui jangka waktu 1 (satu) tahun sejak tanggal pengambilalihan sebesar nilai yang tercatat pada neraca BPR	(247.917)	(247.917)
1.6 Cadangan Umum	1.800.971	1.800.971
1.7 Cadangan tujuan	1.834.589	1.834.589
1.8 Laba ditahan		-
1.9 Laba (Rugi) Tahun Bejakan (50% Setelah THP)		-
1.10 Rugi tahun tahun lalu -/-	(11.798.500)	(11.798.500)
1.11 Laba tahun bejakan setelah diluangi keluangan PPAP (max 50% setelah diluangi taksiran hutang PPH)	-	
1.12 Rugi tahun bejakan -/-	(2.022.631)	(2.022.631)
1.13 Subtotal		27.547.160
1.14 Goodwill -/-		-
1.15 Jumlah Modal Inti		27.547.160
II. MODAL PELENGKAP		
2.1 Cadangan Revaluasi Aktiva Tetap		
2.2 Penyisihan Penghapusan Aktiva Produktif Umum (Maksimal 1,25% dari ATMR)	42.001.271	416.992
2.3 Modal Pinjaman		
2.4 Pinjaman Subordinasi (Maksimal 50% dari Modal Inti)		-
2.5 Jumlah Modal Pelengkap		416.992
III. JUMLAH MODAL		27.964.153
MODAL MINIMUM (12% ATMR)		5.040.153
MODAL INTI MINIMUM (8% ATMR)		3.360.102
JUMLAH KELEBIHAN (KEKURANGAN) MODAL		22.924.000
RASIO KPM (CAR) = $\frac{\text{JUMLAH MODAL}}{\text{ATMR}} \times 100\%$	27.964.153 ----- 42.001.271	66,58 %
PEMBOBOTAN SESUAI DENGAN:		
LAMPIRAN II SURAT EDARAN OTORITAS JASA KEUANGAN NOMOR 24 / SEQJK 03/2019 TENTANG PERUBAHAN ATAS SURAT EDARAN OTORITAS JASA KEUANGAN NOMOR 8/SEQJK 03/2016 TENTANG KEWAJIBAN PENYEDIAAN MODAL MINIMUM DAN PEMENUHAN MODAL INTI MINIMUM BANK PERKREDITAN RAKYAT		

**AKTIVA TERIMBANG MENURUT RESIKO (ATMR) & BMPK KONSOLIDASI
PT. BPR CANDIAGUNG AMUNTAI
Untuk Periode Yang Berakhir 31 Desember 2021**

(dalam ribuan Rupiah)

AKTIVA TERIMBANG MENURUT RESIKO (ATMR)		Nominal Rp	Bobot %	ATMR Rp
I AKTIVA NERACA				
1 Kas		28.736	-	-
2 Sertifikat Bank Indonesia (SBI)		-	-	-
3 Kredit yang diberikan dengan agunan berupa SBI, tabungan dan deposito yang dimiliki pada BPR yang bersangkutan disertai dengan surat kuasa pencairan emas dan logam mulia, sebesar nilai terendah antara agunan dan nilai debit			-	-
4 Agunan Yang Diambil Alih (AYDA) yang telah melampaui 1 (satu) tahun sejak tanggal pengambilalihan			-	-
5 Kredit kepada Pemerintah Pusat		-	-	-
6 Giro, deposito berjangka, sertifikat deposito, tabungan serta tagihan lainnya kepada bank lain		24800150	20	4960030
7 Kredit kepada atau yang dijamin oleh bank lain atau Pemerintah Daerah		-	20	-
8 Kredit Pemilikan Rumah (KPR) yang dijamin oleh hak tanggungan pertama dengan tujuan untuk dihuni			30	-
9 Kredit kepada atau yang dijamin oleh BUMN/BUMD		-	50	-
10 Kredit kepada Pegawai/Pensiunan		7000914	50	3500457
- Kredit dengan agunan berupa tanah dan rumah tinggal/rumah toko/ rumah kantor yang dilat oleh hak tanggungan pertama			50	-
11 Kredit kepada Usaha Mikro dan Kecil			70	-
12 Kredit dengan agunan berupa kendaraan bermotor, kapal atau perahu bermotor yang disertai dengan bukti kepemilikan dan telah dilakukan pengalihan secara fidusia sesuai peraturan perundang undangan			70	-
13 Tagihan atau sedit lainnya yang tidak memenuhi kriteria bobot resiko diatas.			100	-
14 Tagihan atau sedit yang telah jatuh tempo atau uiafas macet			100	-
15 Kredit kepada atau yang dijamin oleh				
a. Perorangan		-	100	-
b. Koperasi		-	100	-
c. Kelompok dan perusahaan lainnya		-	100	-
16 Aktiva tetap dan inventaris (nilai buku)		1.271.484	100	1.271.484
17 Aktiva tidak berwujud (nilai buku)		207.408	100	207.408
18 Agunan Yang Diambil Alih (AYDA) yang belum melampaui 1 (satu) tahun sejak tanggal pengambilalihan.			100	-
19 Aktiva lainnya selain tersebut di atas		541.888	100	541.888
II JUMLAH ATMR				42001271
III JUMLAH MODAL				27964153
III Capital Adequacy Ratio (CAR)				
CAR	=	$\frac{\text{Jumlah Modal}}{\text{Jumlah ATMR}}$	X	100%
Ratio	=	$\frac{27964153}{42001271}$	X	100% =
				66,58 %
TKS	=	Sehat		
BMPK				
IV Pihak terkait Bank	=	Rp 27964153	X	20% =
Pihak terkait Bank	=	Rp 27964153	X	10% =
				Rp 5.592.831
				Rp 2.796.415
Keterangan Bank Indonesia				
800 % keatas	=	Sehat		
< 800 % s/d 790 %	=	Kurang Sehat		
< 790 %	=	Tidak Sehat		
PEMBOBOTAN SESUAI DENGAN:				
LAMPIRAN II SURAT EDARAN OTORITAS JASA KEUANGAN NOMOR 24/SEOJK/03/2019 TENTANG PERUBAHAN ATAS SURAT EDARAN OTORITAS JASA KEUANGAN NOMOR 8/SEOJK/03/2016 TENTANG KEWAJIBAN PENYEDIAAN MODAL MINIMUM DAN PEMENUHAN MODAL INI MINIMUM BANK PERKREDITAN RAKYAT				

**KUALITAS AKTIVA PRODUKTIF & NON PERFORMING LOAN
PT. BPR CANDIAGUNG AMUNTAI
Untuk Periode Yang Berakhir 31 Desember 2021**

(dalam ribuan Rupiah)

No	KOLEKTIBILITAS	JUMAH		FAKTOR		AKTIVA PRODUKTIF YG DIBERIKAN	
		Rp	%	Rp	%	Rp	%
(1)	(2)	(3)	(4)	(5)	(6)	(7)	(8) = (5) x (6)
1	Lancar	58598299	0	-	-	-	-
2	DPK	510683	0	-	-	-	-
3	Kurang Lancar	706843	50	353422	50	353422	50
4	Diagalkan	561661	75	421246	75	421246	75
5	Macet	9663418	100	9663418	100	9663418	100
5	Jumlah	70010914		10438085		10438085	
I Aktiva Produktif yg diklasifikasikan (5)						Rp	10438085
II Aktiva Produktif							
a Kredit yang diberikan						Rp	70010914
b Antar Bank Aktiva (Giro, Tabungan & Deposito)						Rp	24800150
						Rp	94811064
III Aktiva Produktif diklasifikasikan							
Aktiva Produktif						X	100% =
Rp 10438085						X	100% = 11,01 %
Rp 94811064							
TKS =						Cukup Sehat	
Ketentuan Bank Indonesia							
000 % s/d 1035 % = Sehat							
> 1035 % s/d 1260 % = Cukup Sehat						11489177	
> 1260 % s/d 1485 % = Kurang Sehat						537255	
> 1485 % = Tidak Sehat							
IV. Non Performing Loan							
NPL Bersih = $\frac{\text{Total Coll 3, 4 \& 5 - PPAP}}{\text{Kredit Yang Diberikan}}$ X 100%						NPL Kotor = $\frac{\text{Total Coll 3, 4 \& 5}}{\text{Kredit Yang Diberikan}}$ X 100%	
NPL = $\frac{10981922 - 8253781}{70010914}$ X 100%						NPL Kotor = $\frac{10981922}{70010914}$ X 100%	
NPL = 382 %						NPL Kotor = 1561 %	
TKS =						Sehat	
						Tidak Sehat	
Ketentuan Bank Indonesia							
< 500% = Sehat							
>= 500% = Tidak Sehat							

**RETURN ON ASSETS (ROA) KONSOLIDASI
PT. BPR CANDIAGUNG AMUNTAI
Untuk Periode Yang Berakhir 31 Desember 2021**

(dalam ribuan Rupiah)

RETURN ON ASSETS

1. Jumlah laba sebelum pajak*)	Rp	(202263)
2. Rata - Rata volume usaha **)	Rp	84080308
3. Laba % Assets (ROA)		-2,41 %

TKS = **Tidak Sehat**

*) Jumlah laba sebelum pajak dalam 4 bulan terakhir

**) Rata - rata volume usaha dalam 4 bulan terakhir

Ketentuan Bank Indonesia

1,215 %	keatas	=	Sehat
0,990 %	s/d 1,215 %	=	Cukup Sehat
0,765 %	s/d 0,990 %	=	Kurang Sehat
0,000 %	s/d 0,765 %	=	Tidak Sehat

Bulan	Aset
Jan	83359085,53
Feb	82705504,05
Mar	81490688,08
Apr	82188758,57
Mai	84898818,19
Jun	82937585,95
Jul	83110119,26
Ags	83779723,86
Sep	83928236,26
Ok	85484611,88
Nov	86464964,47
Des	88015536,36

CASHRATIO
PT. BPR CANDIAGUNG AMUNTAI
 Untuk Periode Yang Berakhir 31 Desember 2021

(dalam ribuan Rupiah)

1. ALAT LIKUID				18.119.075
a. Kas	Rp	28.756		
b. Giro	Rp	9.358		
c. Selisih Tabungan (ABA - ABP)	Rp	180.896,1		
2. HUTANG LANCAR				59.344.923
a. Kewajiban Yang Segera Harus Dibayar (KSHD)	Rp	182.736		
b. Tabungan & Deposito	Rp	59.162.188		
Ratio	=	$\frac{18119075}{59344923}$	X 100%	= 30,53 %
Ketentuan Bank Indonesia			TKS	= Sehat
< 500 % s/d 405 %				= Sehat
< 405 % s/d 330 %				= Cukup Sehat
< 330 % s/d 255 %				= Kurang Sehat
< 255 % s/d 000 %				= Tidak Sehat

**RETURN ON EARNING (ROE)
PT. BPR CANDIAGUNG AMUNTAI
Untuk Periode Yang Berakhir 31 Desember 2021**

(dalam ribuan Rupiah)

1	a Laba/Rugi Tahun Berjalan	Rp	(202.630)
	b Laba/Rugi Tahun Lalu	Rp	(11.798.500)
	c Modal Disetr	Rp	37.980.650
	d Cadangan Umum	Rp	1.800.971
	e Cadangan Tujuan	Rp	1.834.589
2	Return on Earning	=	$\frac{\text{Rugi/Laba Tln Berjalan}}{\text{Modal Inti}} \times 100\%$
	RoE	$\frac{\text{Rp}}{\text{Rp}}$	$\frac{(202.630)}{27.796.071} \times 100\% = (7,28) \%$

**LOAN TO DEPOSIT RATIO (LDR) KONSOLIDASI
PT. BPR CANDIAGUNG AMUNTAI
Untuk Periode Yang Berakhir 31 Desember 2021**

(dalam ribuan Rupiah)

1. KREDIT YANG DIBERIKAN			Rp	7.010.914
2. DANA YANG DITERIMA				
a. Tabungan	Rp	38806838		
b. Deposito	Rp	20355350		
c. Modal Inti	Rp	27.547.160		
d. Antar Kantor Pasiva > 3 bulan	Rp	-		
e. Pinjaman Lainnya > 3 bulan	Rp	42.500		
Jumlah dana			Rp	86.751.848
3. Ratio Kredit dibandingkan dengan Dana yang diterima (LDR)				
Ratio	=	$\frac{7010914}{86751848}$	X	100%
				= 80,71 %
Ketentuan Bank Indonesia			TKS	= Sehat
<=	94,75 %			= Sehat
>	94,75 %	s/d	98,50 %	= Cukup Sehat
>	98,50 %	s/d	102,25 %	= Kurang Sehat
>	102,25 %			= Tidak Sehat

BIAYA OPERASIONAL TERHADAP PENDAPATAN OPERASIONAL
PT. EPR CANDIAGUNG AMUNTAI
Untuk Periode Yang Berakhir 31 Desember 2021

(dalam ribuan Rupiah)

RASIO BOPO (EFISIENSI)

1 Biaya Operasional *)	Rp	13.411.733
2 Pendapatan Operasional **)	Rp	11.367.812
3 Rasio BOPO (Efisiensi)		117,98 %
(% Biaya Operasional terhadap Pendapatan Operasional)		
	TKS	=
		Tidak Sehat

*) Jumlah Biaya Operasional dalam 12 bulan terakhir

**) Jumlah Pendapatan Operasional dalam 12 bulan terakhir

Ketentuan Bank Indonesia

<=	93,52 %	=	Sehat
>	93,52 % s/d 94,72 %	=	Cukup Sehat
>	94,72 % s/d 95,92 %	=	Kurang Sehat
>	95,92 % keatas	=	Tidak Sehat

LAMPIRAN II
DAFTAR ASET TETAP DAN PERHITUNGAN PENYUSUTAN
ASET TETAP

PT. BRCANI AGUNGAMINIAI
DAFTAR ASET TIAP DNN BERHILANGAN PENMUSJAN
Untuk Tahun Berakhir Pada 31 Desember 2021 dan 31 Desember 2020
(Dijatakan Dalam Rupiah, Kecuali Dijatakan Lain)

No	Jenis Aset Tetap	Tahun Perolehan	%	Masa Manfaat	Unit	Harga Perolehan	Mutasi 2021		Harga Perolehan	Alm Pery	Beban Pery. Per 31 Ds 2021		Alm Pery	Nilai Buku
						Per 31 Ds 2020	Penambahan	Pengurangan	Per 31 Ds 2021	Per 31 Ds 2020	Penambahan	Pengurangan	Per 31 Ds 2021	Per 31 Ds 2020
I	Tanah													
1	Tanah	10/1997	-			4225000	-	-	4225000	4224999	-	-	4224999	1
	Jumlah Tanah					4225000	-	-	4225000	4224999	-	-	4224999	1
II	Bangunan													
1	GEDUNG KANOR	1/12/1986	5%	20	1	1	-	-	1	-	-	-	-	1
2	REHAB GEDUNG KANOR	1/11/2000	13%	8	1	1	-	-	1	-	-	-	-	1
3	REHAB HALAMAN & PERILAS GEDUNG	10/8/2008	13%	8	1	1	-	-	1	-	-	-	-	1
4	Rehab Gedung	30/7/2008	10%	10	1	74381000	-	-	74381000	7438099	-	-	7438099	1
5	Renggan H/dgn Batako	9/01/2004	10%	10	1	4682500	-	-	4682500	4682499	-	-	4682499	1
6	Rehab Gedung Cat	19/09/2004	10%	10	1	416000	-	-	416000	415999	-	-	415999	1
7	Ruang Hewan	5/06/2005	33%	3	1	1621000	-	-	1621000	1620999	-	-	1620999	1
8	PEMBELIAN TANAH KANOR BRCAMINIAI	1/12/2006	5%	20	1	19680000	-	-	19680000	87299	981500	-	1799499	1780599
9	Renggan H/dgn Batu	28/12/2006	10%	10	1	2557500	-	-	2557500	2557499	-	-	2557499	1
10	Gedung Kantor	31/01/2007	10%	10	1	4529600	-	-	4529600	4529599	-	-	4529599	1
11	Rehab/Pelusan Gedung	29/06/2007	10%	10	1	3948000	-	-	3948000	3947999	-	-	3947999	1
12	REHAB GEDUNG KANOR	25/07/2007	5%	20	1	3636165	-	-	3636165	3636155	1889082	-	515125	3120400
13	Tilais	28/08/2007	10%	10	1	8107000	-	-	8107000	8106999	-	-	8106999	1
14	Tanah Bangunan Gedung Gedung	19/11/2008	10%	10	1	14186000	-	-	14186000	14185999	-	-	14185999	1
15	PENCOROKAN PENGGANJIAN HALAMAN	1/12/2008	5%	20	1	7388200	-	-	7388200	30499	36593	-	60811	6647499
16	PEMBELIAN TIEMPAK PARKIR	24/12/2008	5%	20	1	4229865	-	-	4229865	38729	211492	-	599221	36064
17	Tempat Parkir	11/08/2009	33%	3	1	6000000	-	-	6000000	5999999	-	-	5999999	1
18	PEMBELIAN GLDNG ARSEP/BERKAS	16/09/2009	13%	8	1	1	-	-	1	-	-	-	-	1
19	Selat Kantor	23/12/2009	10%	10	1	823500	-	-	823500	823499	-	-	823499	1
20	Tanah Dgn Listrik 130VA	6/01/2010	10%	10	1	250000	-	-	250000	249999	-	-	249999	1
21	Hulu Basi Hasanah	11/10/2010	10%	10	1	2370000	-	-	2370000	2152951	217708	-	2370999	1
22	Relap Kantor	3/12/2011	10%	10	1	10296600	-	-	10296600	9181179	1049660	-	10210849	88071
23	PEMBELIAN SIRIU	21/12/2012	5%	20	1	1500000	-	-	1500000	62500	75000	-	132500	132500
24	PEMBELIAN TANAH & PASIR	9/12/2013	5%	20	1	6300000	-	-	6300000	264189	317000	-	581189	576891
25	PEMBONGKARAN TIEMPAK PARKIR	9/12/2013	5%	2	1	1	-	-	1	-	-	-	-	1
26	PEMBELIAN TIANG PAGAR & CORUMALAM	24/12/2014	13%	8	1	556225	-	-	556225	127888	697084	-	1974927	360138
27	Tilais Ralang	8/06/2015	10%	10	1	720000	-	-	720000	390000	72000	-	480000	250000
28	BELI BWA HNCAT & LUPAH	31/08/2016	5%	2	1	1	-	-	1	-	-	-	-	1
29	PEMBELIAN TIEMPAK PARKIR GARASI	1/07/2016	5%	20	1	5185000	-	-	5185000	475290	25028	-	73542	440508
30	PEMBELIAN KANCI KANOR KAS	24/08/2016	5%	20	1	890439	-	-	890439	1150160	4629	-	156339	730000
31	Selat Kantor	25/01/2017	5%	20	1	2605000	-	-	2605000	499666	130420	-	630886	1978104
32	REHAB KANGEDUNG KANOR PUSAT	14/09/2017	13%	8	3	9889000	-	-	9889000	4301984	129125	-	553109	4301984
33	Tanah Dgn Listrik 440VA	3/10/2017	10%	10	1	2174800	-	-	2174800	60682	217480	-	88802	12678
34	Rehab Bata Rung Kantor	14/11/2017	25%	4	1	12331500	-	-	12331500	978249	239900	-	12331499	1
35	PEMBELIAN BANGUNAN BARU	28/02/2018	5%	20	1	13572000	-	-	13572000	19791344	678660	-	2656994	1091506
36	PEMBELIAN BENDAYALISIRKONSLO	3/04/2018	5%	20	1	3531000	-	-	3531000	46695	17670	-	68625	287135
37	LANGPAPAN NVA BANKER	17/05/2018	25%	4	1	550000	-	-	550000	370000	138750	-	508750	48250
38	Rangka Baja Ringan	26/06/2018	10%	10	1	1300000	-	-	1300000	31468	130000	-	44168	85832
39	REHAB BANGUNAN LAWA	27/06/2018	5%	20	1	12519870	-	-	12519870	1617050	62968	-	224057	1027818
40	Renggan Hewan Kantor	4/07/2018	10%	10	3	1680000	-	-	1680000	38035	168000	-	54335	108665

PT. BRCANIAGUNGAMINIA
DAFTARASET TERAPDANBERHILANGANBENMUSJAN
Untuk Tahun Berakhir Pada 31 Desember 2021 dan 31 Desember 2020
(Diyatakan Dalam Rupiah, Kecuali Dinyatakan Lain)

No	Jenis Aset Tetap	Tahun Relevan	%	Masa Morfet	Unit	Harga Perolehan	Mutasi 2021		Harga Perolehan	Alm Rery	Beban Rery. Per 31 Ds 2021		Alm Rery	Nkl Buku
						Per 31 Ds 2020	Penambahan	Pengurangan	Per 31 Ds 2021	Per 31 Ds 2020	Penambahan	Pengurangan	Per 31 Ds 2021	Per 31 Ds 2020
41	PEMBUAHAN PAGAR & CORN LAMINATED	30/10/2018	5%	20	1	4406000	-	-	4406000	478400	230800	-	669200	3706800
42	Tanah Duga Ististik 500	12/12/2018	10%	10	1	1680000	-	-	1680000	30548	18080	-	42558	1.147.22
43	Renovasi Kantor	30/09/2019	20%	5	1	2378000	-	-	2378000	632480	479600	-	1108400	1268000
44	Perawatan Rilet WC	31/10/2019	5%	20	-	3098800	-	-	3098800	167748	158445	-	325593	2772971
45	Renovasi Ruang Kerja	31/12/2019	10%	10	1	6321000	-	-	6321000	59425	682100	-	121155	510945
46	3 Baha Btu Geser Aluminium	13/01/2020	25%	4	-	4175000	-	-	4175000	69888	108720	-	178588	245417
	Jumlah Bangunan					8570820			8570820	4688720	4989327		4640005	48296221
III	Kendaraan													
1	Sepeda Motor Honda Revo	08/12/2017	17%	6	1	1258000	-	-	1258000	1238999	-	-	1238999	1
2	Sepeda Motor Shogun 125	11/12/2019	25%	4	1	1420000	-	-	1420000	1420000	-	-	1420000	1
3	Sepeda Motor Yamaha Vega ZR	14/05/2010	25%	4	1	1270000	-	-	1270000	1268999	-	-	1268999	1
4	Kendaraan Yamaha Mo	26/01/2011	25%	4	1	1205000	-	-	1205000	1205999	-	-	1205999	1
5	Kendaraan Yamaha Jupiter Z	28/08/2011	25%	4	1	1430000	-	-	1430000	1428999	-	-	1428999	1
6	Sepeda Motor Shogun Avelo DA-018FC	19/10/2011	25%	4	1	1440000	-	-	1440000	1440999	-	-	1440999	1
7	Sepeda Motor Shogun Avelo	19/10/2011	25%	4	1	1440000	-	-	1440000	1440999	-	-	1440999	1
8	Sepeda Motor Shogun Avelo DA-014FC	19/10/2011	25%	4	1	1530000	-	-	1530000	1530999	-	-	1530999	1
9	Sepeda Motor Honda Mgppro	19/10/2011	25%	4	1	1983000	-	-	1983000	1982999	-	-	1982999	1
10	Mobil Dns Avanza Veloz	26/02/2012	13%	8	1	18630000	-	18630000	-	1864999	-	1864999	-	-
11	Kendaraan Yamaha Vision	29/11/2012	25%	4	1	2180000	-	-	2180000	2179999	-	-	2179999	1
12	Mobil Toyota Rush	12/02/2013	13%	8	1	2815840	-	-	2815840	2716298	3178800	-	2719278	622569
13	Kendaraan Honda CB 150R	22/06/2016	25%	4	1	2576500	-	-	2576500	2578999	-	-	2578999	1
14	MOBIL TOYOTA RUSH	25/07/2016	13%	8	1	22491887	-	-	22491887	4230438	2651861	-	6882354	14862531
15	ACCESSORIES MOBIL Dns TOYOTA RUSH	13/09/2016	25%	4	1	1865000	-	-	1865000	184999	-	-	184999	1
16	MOBIL CRYANFAVAMION IFE 015 FUJIF	21/08/2017	25%	4	1	2610000	-	-	2610000	2398720	2501280	-	2608999	1
17	MOBIL CRYANFAVAMION IFE 015 MERAH	21/08/2017	25%	4	1	2610000	-	-	2610000	2398720	2501280	-	2608999	1
18	Kendaraan Roda Dua Sol GLIAS SSS	23/10/2017	25%	4	1	1825000	-	-	1825000	1482697	4182302	-	1820999	1
19	TOYOTA YARIS 1.5 AT IRDS FEMBERS	21/12/2017	13%	8	1	20680000	-	-	20680000	10498451	3885885	-	13812236	13248674
20	SEPEDA MOTOR BEAT WHITE DAG 650 FAF	27/12/2017	25%	4	1	1575000	-	-	1575000	12113651	360138	-	1574999	1
21	SEPEDA MOTOR BEAT BLACK DAG 650 FAF	27/12/2017	25%	4	1	1575000	-	-	1575000	12113651	360138	-	1574999	1
22	SEPEDA MOTOR BEAT WHITE DAG 650 FAF	27/12/2017	25%	4	1	1575000	-	-	1575000	12113651	360138	-	1574999	1
23	SEPEDA MOTOR BEAT WHITE DAG 650 FAF	27/12/2017	25%	4	1	1575000	-	-	1575000	12113651	360138	-	1574999	1
24	SEPEDA MOTOR BEAT BLACK DAG 650 FAF	27/12/2017	25%	4	1	1575000	-	-	1575000	12113651	360138	-	1574999	1
25	SEPEDA MOTOR BEAT BLACK DAG 650 FAF	27/12/2017	25%	4	1	1575000	-	-	1575000	12113651	360138	-	1574999	1
26	SEPEDA MOTOR HONDA SCOPY FUJIF	21/06/2019	25%	4	1	1988000	-	-	1988000	785257	499300	-	1288207	705983
27	SEPEDA MOTOR HONDA VARIO 125	17/07/2019	25%	4	1	2090000	-	-	2090000	783205	522500	-	1308505	783405
28	SEPEDA MOTOR CRYANFAVAMION IFE 015 HIAV	13/09/2019	25%	4	1	2173500	-	-	2173500	724499	543720	-	1268719	906251
29	SEPEDA MOTOR CRYANFAVAMION IFE 015 FUJIF	13/09/2019	25%	4	1	2173500	-	-	2173500	724499	543720	-	1268719	906251
30	Satu Unit Kendaraan Vaio	15/10/2019	25%	4	1	2390000	-	-	2390000	642290	595000	-	1244290	1143280
31	MOBIL XPANDER PREMILIA MYTHUS	16/09/2021	13%	8	1		34500000		34500000		1310167		1310167	30136883
	Jumlah Kendaraan					1.39894287	34500000	18630000	1.522894287	901359547	16681591	18649999	899717327	68176730

PT. BRCANI AGUNGAMINIAI
DAFTAR ASET TIAP DIBERHILANGAN BENSULIAN
Untuk Tahun Berakhir Pada 31 Desember 2021 dan 31 Desember 2020
(Dinyatakan Dalam Rupiah, Kecuali Dinyatakan Lain)

No	Jenis Aset Tetap	Tahun Perolehan	%	Masa Morfekt	Unit	Harga Perolehan	Mutasi 2021		Harga Perolehan	Alm. Rery	Beban Rery. Per 31 Des 2021		Alm. Rery	Nilai Buku
						Per 31 Des 2020	Penambahan	Pengurangan	Per 31 Des 2021	Per 31 Des 2020	Penambahan	Pengurangan	Per 31 Des 2021	Per 31 Des 2020
IV	Inventaris Kantor													
1	BRANKAS	10/1987	25%	4	1	1	-	-	1	-	-	-	-	1
2	Kerlis Basi	10/1986	13%	8	1	4000	-	-	4000	4000	-	-	4000	1
3	Kepon	30/1997	25%	4	1	2500	-	-	2500	2000	-	-	2000	1
4	Lenam Asip Kayu	80/1997	25%	4	1	9000	-	-	9000	8000	-	-	8000	1
5	Lenam Kayu	1/12/1997	25%	4	1	8000	-	-	8000	7000	-	-	7000	1
6	Rak Kertas	2702/1999	25%	4	1	6000	-	-	6000	5000	-	-	5000	1
7	Mjja Mesin Tik	2702/1999	25%	4	1	5000	-	-	5000	4000	-	-	4000	1
8	Rak bang	2109200	25%	4	1	3000	-	-	3000	2000	-	-	2000	1
9	KURSI KERA'INDOCH'	1/10200	25%	4	1	1	-	-	1	0	-	-	-	1
10	MEAKERA'SUPER'	1/10200	25%	4	1	1	-	-	1	0	-	-	-	1
11	KURSI TAMU (1SEI)	108200	25%	4	1	1	-	-	1	0	-	-	-	1
12	Kursi Kerja Ratar	712200	25%	4	3	5000	-	-	5000	5000	-	-	5000	1
13	Mjja Kerja	712200	25%	4	1	6000	-	-	6000	5000	-	-	5000	1
14	Barkas	3101202	17%	6	1	36000	-	-	36000	35000	-	-	35000	1
15	Kursi Sofa	3101202	50%	2	1	3000	-	-	3000	3000	-	-	3000	1
16	Mesin Pompa Air	3101202	50%	2	1	35420	-	-	35420	35420	-	-	35420	1
17	Dispenser	3101202	100%	1	1	13500	-	-	13500	13000	-	-	13000	1
18	Kursi Tunggal Ulin	3101202	50%	2	1	32500	-	-	32500	32000	-	-	32000	1
19	Mjja Pelayaran L.	3101202	25%	4	1	35000	-	-	35000	34000	-	-	34000	1
20	Kursi Kerja Delasi	3101202	50%	2	1	10000	-	-	10000	10000	-	-	10000	1
21	Kulkas Otch	3122202	25%	4	1	11000	-	-	11000	11000	-	-	11000	1
22	HDM (Lidng Karto)	1802203	25%	4	1	3000	-	-	3000	3000	-	-	3000	1
23	Kipas Angin	205203	25%	4	1	6000	-	-	6000	6000	-	-	6000	1
24	Lubkan Kelipat	209203	25%	4	1	2500	-	-	2500	2000	-	-	2000	1
25	Lenam Asip (Plastik)	1812203	25%	4	1	2000	-	-	2000	1000	-	-	1000	1
26	Mjja Kesir	2212203	25%	4	1	25000	-	-	25000	24000	-	-	24000	1
27	GENERATOR MERK YAMHAFB2300	501204	25%	4	1	1	-	-	1	0	-	-	-	1
28	TELEVISI POLYTRON 21EN'	802204	25%	4	1	1	-	-	1	0	-	-	-	1
29	Rak Bales	405204	25%	4	1	1000	-	-	1000	900	-	-	900	1
30	Mesin Generator	3101205	25%	4	1	50000	-	-	50000	49000	-	-	49000	1
31	Kursi Kerja	3101205	25%	4	1	12000	-	-	12000	11000	-	-	11000	1
32	Mesin Generator Listrik	1408205	20%	5	1	53000	-	-	53000	54000	-	-	54000	1
33	Komputer Periferni IV	801205	17%	6	1	80000	-	-	80000	80000	-	-	80000	1
34	Papan Mikex	2806205	100%	1	1	8000	-	-	8000	8000	-	-	8000	1
35	MEAKSIR & RUANGAN HEMBUKAN	3012205	50%	2	1	1	-	-	1	0	-	-	-	1
36	Mjja Komputer	401206	25%	4	1	55000	-	-	55000	55000	-	-	55000	1
37	BILUNG CBNET Q84 (LEMRIARSIP)	602206	25%	4	1	1	-	-	1	0	-	-	-	1
38	Mesin Tik	1508206	50%	2	1	16000	-	-	16000	16000	-	-	16000	1
39	Lenam	3108206	100%	1	1	2000	-	-	2000	2000	-	-	2000	1
40	LEMRIAR KPRING KACAREJI	305206	25%	4	1	1	-	-	1	0	-	-	-	1
41	MEAKERA'CDMPC'	706206	50%	2	1	1	-	-	1	0	-	-	-	1
42	KURSI KERA'RONLINE'	706206	50%	2	1	1	-	-	1	0	-	-	-	1
43	RUPCONITAP1SONATA (LEMRIARSIP)	2208206	50%	2	1	1	-	-	1	0	-	-	-	1
44	Kotak Saan	808206	25%	4	1	5500	-	-	5500	5000	-	-	5000	1
45	HEMANGANARITDENG	2809206	50%	2	1	1	-	-	1	0	-	-	-	1

PT. BRCANI LINGAMUNDAI
DAFTARASET TIAPDANBERHILANGANBENYUSUAN
Untuk Tahun Berakhir Pada 31 Desember 2021 dan 31 Desember 2020
(Dinyatakan Dalam Rupiah, Kecuali Dinyatakan Lain)

No	Jenis Aset Tetap	Tahun Perolehan	%	Masa Merket	Unit	Harga Perolehan	Mutasi 2021		Harga Perolehan	Alm. Reng	Beban Reng. Per 31 Des 2021		Alm. Reng	Nilai Buku
						Per 31 Des 2020	Penambahan	Pengurangan	Per 31 Des 2021	Per 31 Des 2020	Penambahan	Pengurangan	Per 31 Des 2021	Per 31 Des 2020
46	KOMPUTER MERK NIELP4 DAN PERNIER	2802008	25%	4	1	1	-	-	1	0	-	-	-	1
47	TEMPERATUR PAPANSTIRUKURDNIC	7112008	25%	4	1	1	-	-	1	0	-	-	-	1
48	AC MERK LG IPRK COM HIT	29122008	25%	4	1	1	-	-	1	0	-	-	-	1
49	USB	16012007	20%	1	1	13000	-	-	13000	12999	-	-	12999	1
50	KURSI TUNGGU	28082007	50%	2	1	1	-	-	1	0	-	-	-	1
51	BAKSIEMPAU CLIPPING	23012007	50%	2	1	1	-	-	1	0	-	-	-	1
52	Mjka Komputer/g/Hdrn	21052007	50%	2	1	80000	-	-	80000	80999	-	-	80999	1
53	MEABERADRES SIBENIUKU'	21052007	50%	2	1	1	-	-	1	0	-	-	-	1
54	Komputer/CPU	21052007	50%	2	1	308000	-	-	308000	308999	-	-	308999	1
55	KIPAS ANGIN MERK MISHON IPE 23	28052007	50%	2	1	1	-	-	1	0	-	-	-	1
56	KIPAS ANGIN MERK MISHON IPE 210	28052007	50%	2	1	1	-	-	1	0	-	-	-	1
57	MEJA TUNGGU	29052007	50%	2	1	1	-	-	1	0	-	-	-	1
58	Konpat Rm&Brga	11082007	10%	1	1	29130	-	-	29130	29129	-	-	29129	1
59	HORDEN	26062007	25%	4	1	1	-	-	1	0	-	-	-	1
60	MEABERADROPMERK SCLD	18072007	25%	4	1	1	-	-	1	0	-	-	-	1
61	KURSI KERAJAG MERK NDACH	18072007	25%	4	1	1	-	-	1	0	-	-	-	1
62	MEABERAPEG MERK SCLD&PANEL	18072007	25%	4	1	1	-	-	1	0	-	-	-	1
63	KURSI KERAJAG MERK NDACH	18072007	25%	4	1	1	-	-	1	0	-	-	-	1
64	KACAMEABERADROPM&PEGAWI	18072007	50%	2	1	1	-	-	1	0	-	-	-	1
65	BRANKSTREBERNSIEN	6112007	13%	8	1	1	-	-	1	0	-	-	-	1
66	Pinter LX300 II	3122007	50%	2	1	350000	-	-	350000	350999	-	-	350999	1
67	Mjka Dispaser	4122007	20%	1	1	9000	-	-	9000	8999	-	-	8999	1
68	Vas Brga	4122007	40%	0	1	7500	-	-	7500	7499	-	-	7499	1
69	Hdrn Bunium	4122007	40%	0	1	5200	-	-	5200	5199	-	-	5199	1
70	Gerak YAMFA 200dk	18012008	25%	4	1	500000	-	-	500000	499999	-	-	499999	1
71	KOMPUTER MERK NIELP430GHZ	31012008	25%	4	1	1	-	-	1	-	-	-	-	1
72	Telepon	20022008	25%	4	1	15000	-	-	15000	15999	-	-	15999	1
73	CPU Brgan	29022008	25%	4	1	210000	-	-	210000	209999	-	-	209999	1
74	Pang Nana BR	14082008	25%	4	1	55000	-	-	55000	54999	-	-	54999	1
75	Kusi Keja Rolar	10042008	25%	4	1	25000	-	-	25000	24999	-	-	24999	1
76	Kaca Idet	14012008	10%	1	1	10000	-	-	10000	9999	-	-	9999	1
77	Televisi 21"	23012008	50%	2	1	160000	-	-	160000	159999	-	-	159999	1
78	Mjka	7072008	10%	1	3	30000	-	-	30000	30999	-	-	30999	1
79	Lenam Ke	7072008	10%	1	1	15000	-	-	15000	15999	-	-	15999	1
80	Lenam kaca	31072008	10%	1	1	50000	-	-	50000	50999	-	-	50999	1
81	Mjka Komputer	27082008	25%	4	2	60000	-	-	60000	60999	-	-	60999	1
82	Kusi Keja Rolar Indadi	27082008	25%	4	1	45000	-	-	45000	44999	-	-	44999	1
83	Mjka Komputer	29082008	25%	4	1	60000	-	-	60000	60999	-	-	60999	1
84	Miror	18112008	10%	1	1	100000	-	-	100000	100999	-	-	100999	1
85	Rak Asip (basisku)	18012009	25%	4	1	75700	-	-	75700	75700	-	-	75700	1
86	Msin Hrg Dalk	6022009	25%	4	1	500000	-	-	500000	499999	-	-	499999	1
87	Gal Brg Dpan	11082009	50%	2	2	140000	-	-	140000	139999	-	-	139999	1
88	Konpat Sampah Alumium	6052009	25%	4	1	20000	-	-	20000	20999	-	-	20999	1
89	Bk Brg Bdl	25052009	25%	4	1	90000	-	-	90000	90999	-	-	90999	1
90	Mjka Keja	23062009	20%	1	1	25000	-	-	25000	25999	-	-	25999	1
91	Pinter Garon P 180	9082009	25%	4	1	50000	-	-	50000	50999	-	-	50999	1
92	CPU	11092009	25%	4	1	260000	-	-	260000	260999	-	-	260999	1

PT. BIRACANI AGUNGAMINIAI
DAFTAR ASET TIAP PDN BERHILUANG DAN PENUSULAN
Untuk Tahun Berakhir Pada 31 Desember 2021 dan 31 Desember 2020
(Dijelaskan Dalam Rupiah, Kecuali Dijelaskan Lain)

No	Jenis Aset Tetap	Tahun Rakelahan	%	Misa Morfekt	Unit	Harga Perolehan	Mutasi 2021		Harga Perolehan	Alm. Rery	Beban Rery. Per 31 Des 2021		Alm. Rery	Nilai Buku
						Per 31 Des 2020	Penambahan	Pengurangan	Per 31 Des 2021	Per 31 Des 2020	Penambahan	Pengurangan	Per 31 Des 2021	Per 31 Des 2020
98	KOMPUTER CORE 2 DUO 28GHZ	15082019	25%	4	1	1	-	-	1	-	-	-	-	1
99	KOMPUTER DUAL CORE 22GHZ	15082019	25%	4	1	1	-	-	1	-	-	-	-	1
95	CPU Kredit	12102019	10%	1	1	1.175.000	-	-	1.175.000	1.174.999	-	-	1.174.999	1
96	Kipas Angin	17112019	25%	4	1	28.000	-	-	28.000	27.999	-	-	27.999	1
97	Tangga Sirkak	19112019	25%	4	1	85.000	-	-	85.000	84.999	-	-	84.999	1
98	Scfa Ramu	30112019	25%	4	1	350.000	-	-	350.000	349.999	-	-	349.999	1
99	Kursi Lipat	30112019	25%	4	12	140.000	-	-	140.000	139.999	-	-	139.999	1
100	Papan Pengumuman	4122019	25%	4	1	85.000	-	-	85.000	84.999	-	-	84.999	1
101	Relling Kabinet	3012010	10%	1	1	150.000	-	-	150.000	149.999	-	-	149.999	1
102	Mjka Kerja	3012010	10%	1	-	85.000	-	-	85.000	84.999	-	-	84.999	1
103	Gat pgsgrchndulng	7012010	10%	1	-	336.700	-	-	336.700	336.699	-	-	336.699	1
104	Lenam Asip	7012010	10%	1	-	150.000	-	-	150.000	149.999	-	-	149.999	1
105	Instalasi Listrik	16022010	10%	1	1	160.000	-	-	160.000	160.000	-	-	160.000	1
106	Mjka Kerja Pngwei	17022010	25%	4	1	40.000	-	-	40.000	40.000	-	-	40.000	1
107	Laptop Aico	10042010	50%	2	-	480.000	-	-	480.000	480.000	-	-	480.000	1
108	AC	14052010	33%	3	1	700.000	-	-	700.000	699.999	-	-	699.999	1
109	MESIN HILUANG MERK DYNAMIC	25062010	25%	4	1	1	-	-	1	-	-	-	-	1
110	Printer Eburgn Epson	19072010	25%	4	1	679.000	-	-	679.000	679.999	-	-	679.999	1
111	Printer HQ20	19072010	50%	2	-	679.000	-	-	679.000	679.999	-	-	679.999	1
112	Hard Disk	27072010	10%	1	-	45.000	-	-	45.000	44.999	-	-	44.999	1
113	KOMPUTER INTEL PDUAL CORE 100GB	29072010	25%	4	1	1	-	-	1	-	-	-	-	1
114	Printer Eburgn	30072010	25%	4	1	680.000	-	-	680.000	680.999	-	-	680.999	1
115	CPU	19082010	50%	2	-	398.000	-	-	398.000	398.000	-	-	398.000	1
116	CPU & Laya Computer Eib	23082010	25%	4	1	445.000	-	-	445.000	444.999	-	-	444.999	1
117	Monitor	21082010	10%	1	1	1.165.000	-	-	1.165.000	1.164.999	-	-	1.164.999	1
118	Monitor LCD	18102010	10%	1	-	1.000.000	-	-	1.000.000	1.000.000	-	-	1.000.000	1
119	Kalkulator	8122010	25%	4	1	20.000	-	-	20.000	20.000	-	-	20.000	1
120	Computer Eib	10012011	25%	4	1	350.000	-	-	350.000	350.000	-	-	350.000	1
121	UPS ICA	28012011	25%	4	1	1.700.000	-	-	1.700.000	1.699.999	-	-	1.699.999	1
122	Miksm	2022011	20%	0	-	290.000	-	-	290.000	289.999	-	-	289.999	1
123	Mjka Kantor	21022011	10%	1	-	90.000	-	-	90.000	89.999	-	-	89.999	1
124	Relling Kabinet 4	21022011	10%	1	-	1.600.000	-	-	1.600.000	1.599.999	-	-	1.599.999	1
125	Kursi Erggu	21022011	10%	1	-	1.700.000	-	-	1.700.000	1.700.000	-	-	1.700.000	1
126	Rak Ilk 4	21022011	10%	1	-	20.000	-	-	20.000	19.999	-	-	19.999	1
127	UPS	2082011	50%	2	-	420.000	-	-	420.000	420.000	-	-	420.000	1
128	Printer P270	9082011	10%	1	-	40.000	-	-	40.000	40.000	-	-	40.000	1
129	Monitor LCD	18082011	10%	1	-	90.000	-	-	90.000	90.000	-	-	90.000	1
130	Stact	18082011	10%	1	-	40.000	-	-	40.000	40.000	-	-	40.000	1
131	Lenam Asip	21082011	25%	4	1	260.000	-	-	260.000	259.999	-	-	259.999	1
132	Printer Canon 270	29082011	25%	4	1	62.000	-	-	62.000	62.000	-	-	62.000	1
133	PRINTER HP 288 & NUS	14042011	50%	2	1	1	-	-	1	-	-	-	-	1
134	INVERSIAS PBOHER	25042011	25%	4	1	1	-	-	1	-	-	-	-	1
135	Printer	3052011	50%	2	-	220.820	-	-	220.820	220.820	-	-	220.820	1
136	Lenam Bolter Gaser	5052011	25%	4	1	220.000	-	-	220.000	219.999	-	-	219.999	1
137	Rilling Bolter 3Rik	5052011	25%	4	1	130.000	-	-	130.000	130.000	-	-	130.000	1
138	Kursi Erggu Kofre 4Drdk	5052011	25%	4	1	210.000	-	-	210.000	209.999	-	-	209.999	1
139	Kursi Kejalmbdi	5052011	25%	4	1	80.000	-	-	80.000	79.999	-	-	79.999	1

PT. BRCANI LINGGAMINIAI
DAFTARASET TIAPDANBERHILANGANBENUSULAN
Untuk Tahun Berakhir Pada 31 Desember 2021 dan 31 Desember 2020
(Diyatakan Dalam Rupiah, Kecuali Dinyatakan Lain)

No	Jenis Aset Tetap	Tahun Perolehan	%	Masa Maksimal	Unit	Harga Perolehan	Mutasi 2021		Harga Perolehan	Alm. Rery	Beban Rery. Per 31 Ds 2021		Alm. Rery	Nilai Buku
						Per 31 Ds 2020	Penambahan	Pengurangan	Per 31 Ds 2021	Per 31 Ds 2020	Penambahan	Pengurangan	Per 31 Ds 2021	Per 31 Ds 2020
140	Kursi Kerja Madi	5052011	25%	4	1	4000	-	-	4000	4000	-	-	4000	1
141	AC	11052011	50%	2		290000	-	-	290000	280000	-	-	280000	1
142	Lensa Kaca	16052011	50%	2		210000	-	-	210000	200000	-	-	200000	1
143	AC	18052011	50%	2		250000	-	-	250000	240000	-	-	240000	1
144	Stafel	18052011	100%	1		28000	-	-	28000	28000	-	-	28000	1
145	Laptop	18052011	50%	2		330000	-	-	330000	330000	-	-	330000	1
146	Lampu	19052011	100%	1	-	35000	-	-	35000	30000	-	-	30000	1
147	Helm	21052011	100%	1		40000	-	-	40000	40000	-	-	40000	1
148	Stafel & Ups	25052011	100%	1		58000	-	-	58000	55000	-	-	55000	1
149	UPS	25052011	100%	1		30000	-	-	30000	30000	-	-	30000	1
150	Mesin Air	27052011	100%	1		35000	-	-	35000	30000	-	-	30000	1
151	Rak	30052011	100%	1		140000	-	-	140000	130000	-	-	130000	1
152	Ups	30052011	100%	1		90000	-	-	90000	90000	-	-	90000	1
153	Lensa Kaca	30052011	100%	1		100000	-	-	100000	90000	-	-	90000	1
154	CPU Akurif	60072011	25%	4	1	210000	-	-	210000	200000	-	-	200000	1
155	Kalkulator	3082011	100%	1		30000	-	-	30000	30000	-	-	30000	1
156	Kursi Tergantung	3082011	100%	1		290000	-	-	290000	280000	-	-	280000	1
157	Mesin PPK	3082011	100%	1		100000	-	-	100000	90000	-	-	90000	1
158	Tempor	3082011	100%	1		145000	-	-	145000	140000	-	-	140000	1
159	Stad	22082011	100%	1		25000	-	-	25000	20000	-	-	20000	1
160	Lensa Filig Cabinet	21082011	100%	1		150000	-	-	150000	140000	-	-	140000	1
161	Kamera Digital	13092011	100%	1		212500	-	-	212500	210000	-	-	210000	1
162	CAMERA DIGITAL MERK CANON	19092011	50%	2	1	1	-	-	1	0	-	-	-	1
163	Baras	19092011	25%	4	1	540000	-	-	540000	530000	-	-	530000	1
164	Laptop Acer	23092011	25%	4	1	370000	-	-	370000	370000	-	-	370000	1
165	CAMERA CCTV & HENLENG & PANNA	30092011	25%	4	1	1	-	-	1	0	-	-	-	1
166	TV Ledula CCTV	10102011	25%	4	1	135000	-	-	135000	130000	-	-	130000	1
167	TV LCD	10102011	100%	1		130000	-	-	130000	130000	-	-	130000	1
168	Penjualan pemasangan CCTV	13102011	25%	4	1	500000	-	-	500000	490000	-	-	490000	1
169	CCTV	13102011	25%	4	4	500000	-	-	500000	490000	-	-	490000	1
170	Kamera CCTV	13102011	50%	2		500000	-	-	500000	490000	-	-	490000	1
171	Lensa Basi Difter	51112011	25%	4	1	340000	-	-	340000	330000	-	-	330000	1
172	Printer Epson LX300 II	21112011	25%	4	1	160000	-	-	160000	160000	-	-	160000	1
173	Mesin Kerja Delai	2122011	25%	4	1	380000	-	-	380000	380000	-	-	380000	1
174	Kursi Delai	2122011	25%	4	1	7000	-	-	7000	7000	-	-	7000	1
175	Cash Bx	2122011	25%	4	1	50000	-	-	50000	50000	-	-	50000	1
176	Kipas Angin	14122011	20%	0		165000	-	-	165000	160000	-	-	160000	1
177	3 (kg) busi lensa besi filig cabinet	28122011	25%	4	3	530000	-	-	530000	530000	-	-	530000	1
178	Kasur & Bantal	28122011	20%	0		40000	-	-	40000	40000	-	-	40000	1
179	Kursi & Mesin Delai	30122011	50%	2		515000	-	-	515000	510000	-	-	510000	1
180	Printer D100	16012012	100%	1	-	35000	-	-	35000	30000	-	-	30000	1
181	PRINTER MP258 & NFUS	19012012	50%	2	1	1	-	-	1	0	-	-	-	1
182	Dispenser	30012012	100%	1		90000	-	-	90000	90000	-	-	90000	1
183	Printer Canon MG270	27022012	25%	4	1	108000	-	-	108000	108000	-	-	108000	1
184	PRINTER CANON IP270	29022012	50%	2	1	1	-	-	1	0	-	-	-	1
185	Printer Canon 254 Inks & keyboard	12012012	25%	4	1	90000	-	-	90000	90000	-	-	90000	1
186	UPS	7052012	100%	1		190000	-	-	190000	180000	-	-	180000	1

PT. BIRANI LINGGAMUNDAI
DAFTARASET TIAPDANBERHILANGANBENMUSJIAN
Untuk Tahun Berakhir Pada 31 Desember 2021 dan 31 Desember 2020
(Dinyatakan Dalam Rupiah, Kecuali Dinyatakan Lain)

No	Jenis Aset Tetap	Tahun Perolehan	%	Masa Morfekt	Unit	Harga Perolehan	Mutasi 2021		Harga Perolehan	Alm Rery	Beban Rery. Per 31 Ds 2021		Alm Rery	Nkl Buku
						Per 31 Ds 2020	Penambahan	Pengurangan	Per 31 Ds 2021	Per 31 Ds 2020	Penambahan	Pengurangan	Per 31 Ds 2021	Per 31 Ds 2020
187	Instansi Listrik	905202	10%	1		35000	-	-	35000	34999	-	-	34999	1
188	Printer HP Q20	905202	5%	2	-	75250	-	-	75250	75249	-	-	75249	1
189	Printer	1510202	10%	1		5000	-	-	5000	5000	-	-	5000	1
190	UPS	2210202	10%	1		13000	-	-	13000	12999	-	-	12999	1
191	Tulisiran Dredg	1/11/202	10%	1		10000	-	-	10000	9999	-	-	9999	1
192	AC	15/11/202	2%	4	1	27000	-	-	27000	26999	-	-	26999	1
193	Canon Fij. J. 250	19/11/202	2%	4	1	154500	-	-	154500	154499	-	-	154499	1
194	KOMPUTER PC CORE I3 HARDISK 250GB	23/11/202	2%	4	1	1	-	-	1	0	-	-	-	1
195	Lenovo Steris	12/12/202	2%	4	1	4000	-	-	4000	3999	-	-	3999	1
196	SI PACTI MITSUNAGA 2000VA	20/12/202	5%	2	1	1	-	-	1	0	-	-	-	1
197	KULKAS MN	31/12/202	5%	2	1	1	-	-	1	0	-	-	-	1
198	Monitor Computer LCD	18/01/203	2%	4	1	15000	-	-	15000	14999	-	-	14999	1
199	LAPTOP MERK SAMSUNG	31/01/203	2%	4	1	1	-	-	1	0	-	-	-	1
200	LAPTOP MERK SAMSUNG	31/01/203	2%	4	1	1	-	-	1	0	-	-	-	1
201	Mesin Absensi	25/02/203	10%	1		25000	-	-	25000	24999	-	-	24999	1
202	Printer	5/08/203	10%	1		115000	-	-	115000	114999	-	-	114999	1
203	Printer Canon MK427	25/08/203	2%	4	1	20000	-	-	20000	19999	-	-	19999	1
204	KOMPUTER MERK ACER MC605	27/08/203	2%	4	1	1	-	-	1	0	-	-	-	1
205	PRINTER PASSEBOOK HP Q20	27/08/203	2%	4	1	1	-	-	1	0	-	-	-	1
206	Print Mita	10/02/203	10%	1		36000	-	-	36000	35999	-	-	35999	1
207	Panglikan	29/02/203	2%	4	1	20000	-	-	20000	19999	-	-	19999	1
208	Printer Canon P270- Inkis	5/07/203	2%	4	1	8000	-	-	8000	7999	-	-	7999	1
209	IPAD SAMSUNG GALAXY TAB 2	9/07/203	5%	2	1	1	-	-	1	0	-	-	-	1
210	Laptop ASUS KEDRAMDASRAMGB	15/07/203	2%	4	1	72000	-	-	72000	71999	-	-	71999	1
211	Laptop Acer	16/07/203	2%	4	1	50000	-	-	50000	50000	-	-	50000	1
212	Lenovo Kaca ARSIP Dektur Utama	4/08/203	2%	4	1	9000	-	-	9000	9000	-	-	9000	1
213	SERVER IBM	1/10/203	2%	4	1	150000	-	-	150000	150000	-	-	150000	1
214	IBM XIA SPKACA	1/10/203	2%	4	1	12000	-	-	12000	12000	-	-	12000	1
215	CPUServer	3/10/203	2%	4	1	150000	-	-	150000	150000	-	-	150000	1
216	TELEVISI LED 19" C	8/10/203	2%	4	1	10000	-	-	10000	10000	-	-	10000	1
217	UPS ICA CE 120	8/10/203	2%	4	1	14000	-	-	14000	13999	-	-	13999	1
218	MEKAP KOMPUTER UK LAP. EHSIRANET	9/12/203	2%	4	1	1	-	-	1	0	-	-	-	1
219	Kabels gprnet	30/1/204	2%	4	1	31000	-	-	31000	31000	-	-	31000	1
220	Sekat Ruang Kantor	27/01/204	5%	2	1	23000	-	-	23000	22999	-	-	22999	1
221	Generator Listrik	30/01/204	2%	4	1	610000	-	-	610000	609999	-	-	609999	1
222	HDD EXTB Sagate	7/02/204	2%	4	1	10000	-	-	10000	9999	-	-	9999	1
223	PRINTER HP NON LID	26/02/204	5%	2	1	1	-	-	1	0	-	-	-	1
224	Hardisk CCIV DRIIB	20/04/204	2%	4	1	12000	-	-	12000	11999	-	-	11999	1
225	Cat Pagar Kantor	14/05/204	5%	2	1	50550	-	-	50550	50549	-	-	50549	1
226	PAPAN BENGKULUM NISANISS	30/05/204	5%	2	1	1	-	-	1	0	-	-	-	1
227	HARDISK INTERNAL 500GB MERK TOSH	30/05/204	5%	2	1	1	-	-	1	0	-	-	-	1
228	TELEVISI LED 50" SARP 21EN 1A/RCCIV	30/05/204	2%	4	1	1	-	-	1	0	-	-	-	1
229	Mesin Facsimile	5/06/204	2%	4	1	16000	-	-	16000	16000	-	-	16000	1
230	Monitor Computer LCD IIG	19/06/204	2%	4	1	8200	-	-	8200	8199	-	-	8199	1
231	Scand System	30/06/204	2%	4	1	10000	-	-	10000	10000	-	-	10000	1
232	Televisi LG 32N	30/06/204	2%	4	1	31900	-	-	31900	31899	-	-	31899	1
233	PERLENGKAPAN KAMERA CCTV	20/07/204	2%	4	1	1	-	-	1	0	-	-	-	1
234	PC SERVER GALEWAY	11/07/204	2%	4	1	20000	-	-	20000	19999	-	-	19999	1
235	MOBILE PRINTER	11/07/204	2%	4	3	60000	-	-	60000	59999	-	-	59999	1
236	CPULG Cueli 3CPU Anals	6/08/204	2%	4	1	28000	-	-	28000	28000	-	-	28000	1

PT. BIRICANI LUNGAMUNTAI
DAFTAR ASET TIAP DAN BERHILUANG BENSUSUTAN
Untuk Tahun Berakhir Pada 31 Desember 2021 dan 31 Desember 2020
(Dinyatakan Dalam Rupiah, Kecuali Dinyatakan Lain)

No	Jenis Aset Tetap	Tahun Perolehan	%	Masa Maksimal	Unit	Harga Perolehan	Mutasi 2021		Harga Perolehan	Alm. Rery	Beban Rery. Per 31 Ds 2021		Alm. Rery	Nilai Buku
						Per 31 Ds 2020	Rennahahan	Pengurangan	Per 31 Ds 2021	Per 31 Ds 2020	Rennahahan	Pengurangan	Per 31 Ds 2021	Per 31 Ds 2020
237	Laptop Aico	13/08/2014	25%	4	1	400000	-	-	400000	399999	-	-	399999	1
238	Kursi Delmar	25/08/2014	25%	4	1	120000	-	-	120000	119999	-	-	119999	1
239	BRANKAS MERK DRAGON III	21/10/2014	13%	8	1	143120	-	-	143120	39999	179281	-	50995	98305
240	BRANKAS MERK DRAGON III	21/10/2014	13%	8	1	204925	-	-	204925	41757	251866	-	73993	131332
241	USICA 140	22/10/2014	25%	4	1	115000	-	-	115000	114999	-	-	114999	1
242	KOMPUTER MERK ACER CORE I3	30/10/2014	25%	4	1	1	-	-	1	0	-	-	-	1
243	CPUEM	31/10/2014	25%	4	1	1600000	-	-	1600000	1599999	-	-	1599999	1
244	MESIN HILUANG	19/11/2014	25%	4	1	400000	-	-	400000	399999	-	-	399999	1
245	MESIN LIRAVOLET	19/11/2014	25%	4	1	150000	-	-	150000	149999	-	-	149999	1
246	Mesin Hrg. Uap. Kelas Mdk BCM30	19/11/2014	25%	4	1	2200000	-	-	2200000	2199999	-	-	2199999	1
247	PRINTER EPSON LK310	19/12/2014	25%	4	1	230000	-	-	230000	229999	-	-	229999	1
248	Kursi Ghose	13/01/2015	13%	8	4	116000	-	-	116000	115999	-	-	115999	1
249	KURSI NADACH	13/01/2015	25%	4	1	150000	-	-	150000	149999	-	-	149999	1
250	MEKANIORMELODY 120	14/01/2015	25%	4	2	140000	-	-	140000	139999	-	-	139999	1
251	KURSI LINGGU 3 ERONLINE	15/01/2015	13%	8	2	350000	-	-	350000	270833	43750	-	326333	21687
252	KURSI PUTAR NADACH TANGAN	15/01/2015	25%	4	2	95000	-	-	95000	94999	-	-	94999	1
253	CAMERA CCTV DAN BERLENGKAP PANNIA	30/2/2015	25%	4	1	1	-	-	1	0	-	-	-	1
254	TELEVISI LED SAMSUNG 24 INCH HD KASI	5/02/2015	25%	4	1	1	-	-	1	0	-	-	-	1
255	PRINTER CANON MP27	10/02/2015	25%	4	1	110000	-	-	110000	109999	-	-	109999	1
256	Stabilizer	26/02/2015	25%	4	1	60000	-	-	60000	59999	-	-	59999	1
257	Dinas Fire Protection Powder	26/02/2015	25%	4	1	50490	-	-	50490	50489	-	-	50489	1
258	Printer Epson L210	11/03/2015	25%	4	1	260000	-	-	260000	259999	-	-	259999	1
259	MEJA & KURSI KERAJAG MERK PANELI	17/03/2015	50%	2	1	1	-	-	1	0	-	-	-	1
260	Kangas Pabrik & Spanduk	20/03/2015	13%	8	1	166000	-	-	166000	118565	20820	-	138898	23702
261	TV SAMSUNG 43 INCH	30/03/2015	25%	4	1	440000	-	-	440000	439999	-	-	439999	1
262	HRUSKI TB MERK VDUKCCIV	9/04/2015	50%	2	1	1	-	-	1	0	-	-	-	1
263	TV LCD 32"	16/04/2015	25%	4	1	290600	-	-	290600	290599	-	-	290599	1
264	MESIN PASSESOK PRINTER EPSON HLQ20	23/04/2015	25%	4	1	900000	-	-	900000	899999	-	-	899999	1
265	Mesin Pasok Printer	19/05/2015	25%	4	1	900000	-	-	900000	899999	-	-	899999	1
266	ENCER HINIM P100 (ABSENSI DOK. PAR)	27/07/2015	50%	2	1	1	-	-	1	0	-	-	-	1
267	Time Tech HL-310	3/08/2015	25%	4	1	225000	-	-	225000	224999	-	-	224999	1
268	PRINTER CANON PMAIP270	25/08/2015	25%	4	1	50000	-	-	50000	49999	-	-	49999	1
269	USICA	4/09/2015	25%	4	1	120000	-	-	120000	119999	-	-	119999	1
270	PRINTER CANON PMAIP270	10/09/2015	25%	4	1	55000	-	-	55000	54999	-	-	54999	1
271	USICA	17/09/2015	25%	4	1	120000	-	-	120000	119999	-	-	119999	1
272	Lenam Asit Type Loader 20 Fritu	25/09/2015	13%	8	1	900000	-	-	900000	582500	112500	-	695000	208250
273	HEMUAIAN. BULRI SIKK	22/10/2015	50%	2	1	1	-	-	1	0	-	-	-	1
274	Lenam Asit Type Loader 20 Fritu	23/10/2015	13%	8	1	900000	-	-	900000	578750	112500	-	691250	215250
275	Wekes	28/12/2015	25%	4	1	120000	-	-	120000	119999	-	-	119999	1
276	Lenam Loader	11/01/2016	13%	8	2	2330000	-	-	2330000	2115621	2181375	-	2299999	1
277	LAVAR KOMPUTER PC	1/02/2016	50%	2	1	1	-	-	1	0	-	-	-	1
278	Vacum Cleaner	1/02/2016	25%	4	1	50000	-	-	50000	49999	-	-	49999	1
279	Mirator LG	19/02/2016	25%	4	1	140000	-	-	140000	139999	-	-	139999	1
280	TELEVISI RISP (CHER)	21/02/2016	13%	8	2	2350000	-	-	2350000	1789801	298750	-	2088551	269299
281	CCIV	29/02/2016	25%	4	1	660000	-	-	660000	659999	-	-	659999	1
282	USICA	17/03/2016	25%	4	1	110000	-	-	110000	109999	-	-	109999	1

PT. BRICANI LAGUNGAMINIAI
DAFTAR ASET TIAP DIVISI BERHILANGAN PENMUSJAN
Untuk Tahun Berakhir Pada 31 Desember 2021 dan 31 Desember 2020
(Dijelaskan Dalam Rupiah, kecuali Dijelaskan Lain)

No	Jenis Aset Tetap	Tahun Radehan	%	Misa Mirfaat	Unit	Harga Radehan	Mutasi 2021		Harga Radehan	Alm Rery	Beban Rery. Per 31 Ds 2021		Alk Rery	Nkl Buku
						Per 31 Ds 2020	Renanahan	Penguangan	Per 31 Ds 2021	Per 31 Ds 2020	Renanahan	Penguangan	Per 31 Ds 2021	Per 31 Ds 2020
228	MPAS ANGIN STANDAL ONEMERK SERAI	21/08/2016	50%	2	1	1	-	-	1	0	-	-	-	1
229	MEJACUNIER	23/08/2016	13%	8	1	130250	-	-	130250	789684	168033	-	950133	358364
225	URSICA 120VA	29/08/2016	25%	4	1	110000	-	-	110000	109999	-	-	109999	1
226	Mirator LCD	29/08/2016	10%	1	1	160000	-	-	160000	159999	-	-	159999	1
227	BACKDROPRANGAN JELDER	29/08/2016	25%	4	1	817500	-	-	817500	817499	-	-	817499	1
228	MEJALISNARLANAHACA	4/10/2016	25%	4	1	290000	-	-	290000	290000	-	-	290000	1
229	MEJA&KURSIHERAJEG MERK TOPNI	13/05/2016	25%	4	1	46637	-	-	46637	46636	-	-	46636	1
230	ALAT PEMIDAMHEBAKARANHECL (APAR)	31/05/2016	25%	4	2	149800	-	-	149800	149799	-	-	149799	1
231	DEKORASI NISS	31/05/2016	50%	2	1	1	-	-	1	0	-	-	-	1
232	LAPTOP MERK ACER & HP NIBRE 410	20/08/2016	25%	4	1	243087	-	-	243087	243086	-	-	243086	1
233	Lenam Asli Type Loader 20Hru	3/08/2016	13%	8	1	1250000	-	-	1250000	680105	158250	-	848355	40845
234	BRNIERANONIP 270	13/06/2016	25%	4	1	80000	-	-	80000	80000	-	-	80000	1
235	AC Pasoric	19/07/2016	13%	8	1	345000	-	-	345000	188296	48435	-	236671	115639
236	PC Lemo C2000 Prc N30D	7/09/2016	25%	4	2	1100000	-	-	1100000	1099999	-	-	1099999	1
237	Kusi Dht Inrdh D80	31/08/2016	25%	4	1	250000	-	-	250000	249999	-	-	249999	1
238	MjaKeja Alpha 120	31/08/2016	25%	4	2	140000	-	-	140000	139999	-	-	139999	1
239	Kusi Susunlap Bfortline	31/08/2016	25%	4	2	50000	-	-	50000	50000	-	-	50000	1
30	KusiKeja Inrdh D80	31/08/2016	25%	4	1	100000	-	-	100000	100000	-	-	100000	1
301	Gudbn Kantor	4/10/2016	25%	4	1	380000	-	-	380000	379999	-	-	379999	1
302	HPS ANUNG JIACEHUS GRS	17/10/2016	25%	4	3	420000	-	-	420000	420000	-	-	420000	1
303	AC Pasoric 1PK	17/10/2016	25%	4	1	370000	-	-	370000	369999	-	-	369999	1
304	Laptop Lenovo	25/10/2016	25%	4	1	380000	-	-	380000	380000	-	-	380000	1
305	MEJA & KURSI	25/11/2016	25%	4	5	265000	-	-	265000	264999	-	-	264999	1
306	NOIEBOOK MERK ACER ISI 132	9/12/2016	25%	4	1	139133	-	-	139133	139132	-	-	139132	1
307	Laptop Asus	12/01/2017	25%	4	1	1010000	-	-	1010000	959181	40818	-	1000000	1
308	Scdn Dm Mja	13/01/2017	13%	8	1	1050000	-	-	1050000	692447	138720	-	834197	230788
309	Msin CCTV	10/02/2017	25%	4	1	398000	-	-	398000	388348	8261	-	396999	1
310	STAPER MAX HD 12L/17	24/02/2017	50%	2	1	140000	-	-	140000	139999	-	-	139999	1
311	Kusi Inrdh D70	27/02/2017	25%	4	1	115000	-	-	115000	108111	7188	-	114999	1
312	Kusi Inrdh D80	27/02/2017	25%	4	1	100000	-	-	100000	98135	6584	-	100000	1
313	MjaKeja Mkrly Alpha 120	27/02/2017	25%	4	1	70000	-	-	70000	66236	4378	-	69999	1
314	MEJA (2MEJAGNIDE 120) 1MEJALHFA	28/02/2017	25%	4	4	200000	-	-	200000	200277	4722	-	200000	1
315	KURSI (3KURSI PUTAR INDA CH D25) 11	28/02/2017	25%	4	4	185000	-	-	185000	176986	3803	-	182999	1
316	URSICA	1/03/2017	25%	4	1	211500	-	-	211500	208864	8816	-	211499	1
317	MEJALOHAN & KURSIHERAINDACH	3/03/2017	25%	4	1	125000	-	-	125000	58137	38720	-	90127	37183
318	Printer hp Laser T700W	15/03/2017	25%	4	1	350000	-	-	350000	338298	14708	-	350000	1
319	Printer Epson L30	23/03/2017	25%	4	1	240000	-	-	240000	240000	19999	-	239999	1
320	AC Dht 2PK	27/03/2017	25%	4	1	700000	-	-	700000	676620	23379	-	700000	1
321	KURSI TUNGGU 4BARIS WARNA HIAM	10/04/2017	50%	2	1	140000	-	-	140000	139999	-	-	139999	1
322	LAPTOP ACER E5-43G	28/04/2017	25%	4	2	2040000	-	-	2040000	1912500	127499	-	2039999	1
323	LAPTOP LENOVO DEPAD 110	28/04/2017	25%	4	1	760000	-	-	760000	712498	45003	-	759999	1
324	BRNIERANONG 200	28/04/2017	25%	4	1	200000	-	-	200000	185014	12486	-	199999	1
325	LAPTOP ACER E5-432	8/09/2017	25%	4	1	680000	-	-	680000	585104	98900	-	680000	1
326	BRANKS MERK NISJON LITHEA 2	19/09/2017	13%	8	1	360000	-	-	360000	152750	40000	-	198750	161250
327	HANDS KEMERNA JOSHA 1 TB	21/09/2017	25%	4	1	80000	-	-	80000	74988	16011	-	80000	1
328	Kusi Emu	13/11/2017	25%	4	1	160000	-	-	160000	148325	11674	-	159999	1
329	Hdcbn Hrd	14/11/2017	25%	4	-	315000	-	-	315000	248720	66280	-	314999	1
330	AC	14/11/2017	25%	4	1	340000	-	-	340000	305925	34174	-	339999	1
331	KURSI RAPATRONLINE	23/01/2018	25%	4	1	290000	-	-	290000	225448	64551	-	289999	1
332	BRNIERANONG 200	1/02/2018	25%	4	1	220000	-	-	220000	160456	50000	-	215456	4584

PT. BIRUANI AGUNG AMINTAI
DAFTAR ASET TIAP DIVISI BERHILANGAN BERMUSJAN
Untuk Tahun Berakhir Pada 31 Desember 2021 dan 31 Desember 2020
(Dijelaskan Dalam Rupiah, kecuali Dijelaskan Lain)

No	Jenis Aset Tetap	Tahun Perolehan	%	Masa Manfaat	Unit	Harga Perolehan	Mutasi 2021		Harga Perolehan	Alm Rery	Beban Rery. Per 31 Ds 2021		Alm Rery	Nilai Buku
						Per 31 Ds 2020	Perambahan	Pengurangan	Per 31 Ds 2021	Per 31 Ds 2020	Perambahan	Pengurangan	Per 31 Ds 2021	Per 31 Ds 2020
338	ACMERRIG/NERIER	14022018	25%	4	1	34000	-	-	34000	25999	8000	-	33999	11
339	DEPIPCACERIS 45	22022018	25%	4	1	68000	-	-	68000	49834	17000	-	66534	14165
335	USICA 108A	22022018	25%	4	1	37000	-	-	37000	273435	9250	-	36785	78125
336	AHUES	22022018	25%	4	2	5000	-	-	5000	4999	-	-	4999	1
337	MEAHERA/PAPAT	9082018	25%	4	1	30000	-	-	30000	218250	7000	-	298250	6250
338	LaptopLenovoP30	15082018	25%	4	1	64000	-	-	64000	43000	161250	-	59250	53750
339	MesinHrgGryGNH 20D	15082018	25%	4	1	1350000	-	-	1350000	988750	335000	-	1328750	281250
340	DESPENSRIA/MK030	28082018	25%	4	1	8000	-	-	8000	50685	20250	-	78135	51885
341	ACIG 1PK2UNT	3042018	25%	4	1	68500	-	-	68500	488430	170820	-	65060	28130
342	PROJECTOR/EPSON/EB5401SET	16042018	25%	4	1	58500	-	-	58500	414370	148250	-	56820	28750
343	HEMBELANCAMERA.CCIV&ADP/ICR/C	11052018	25%	4	1	8228	-	-	8228	53327	2185	-	78132	908
344	ACDA/EN2PK	6062018	25%	4	1	71200	-	-	71200	45834	17800	-	63834	7166
345	KURSI/TAMU.PILI1SET	27082018	25%	4	1	36000	-	-	36000	248336	9250	-	33588	34157
346	DRCCIV	31072018	25%	4	1	8000	-	-	8000	45825	21250	-	78325	1465
347	LaptopACER/E5-475/Intel Core i3	6082018	25%	4	1	58000	-	-	58000	330158	14000	-	494158	8582
348	LaptopACER/E5-475/Intel Core i5	6082018	25%	4	1	74000	-	-	74000	44082	18000	-	63082	109158
349	LaptopACER/E515EG/AMD A12	6082018	25%	4	1	72000	-	-	72000	430217	181250	-	61977	10728
350	LaptopHP 15/AMD A10	6082018	25%	4	1	68000	-	-	68000	413833	171250	-	58508	9897
351	KursiKejalahdhi	21082018	25%	4	1	13000	-	-	13000	71242	32500	-	108242	2878
352	MESIN/HILUANG	14092018	25%	4	1	22265	-	-	22265	10847	5808	-	18154	6711
353	MESIN/PANMIE	14092018	25%	4	1	173134	-	-	173134	79354	4284	-	12267	5047
354	KAMERA&ADP/ICR/CIV	14092018	25%	4	1	176732	-	-	176732	81094	4188	-	125187	5155
355	SPEAKER/WIRELESS/MAYKA	18092018	25%	4	1	19000	-	-	19000	1108325	4250	-	158325	3665
356	HR/USK/2TB	11/1082018	25%	4	1	14000	-	-	14000	78258	3000	-	113258	2842
357	PRINER/PASSBOOK/HQ0	15102018	25%	4	1	13250	-	-	13250	61567	38125	-	99692	3828
358	HEMUA/NIRALIS & BERG/2NOIARS	22102018	25%	4	1	89120	-	-	89120	38980	21280	-	6140	2400
359	HEMELIANIAY/ARMONIOR&J TIEP	22102018	25%	4	1	28250	-	-	28250	120317	65625	-	18592	7658
360	HEMELIANBH/AN&U HEMEKAT	22102018	25%	4	1	52187	-	-	52187	27145	14907	-	49432	12725
361	HEMELIANMEAHERA&CCUNIER	22102018	25%	4	1	56686	-	-	56686	23678	129157	-	36943	1068
362	HEMELIANHURSIGERA&K TAVU	22102018	25%	4	1	20824	-	-	20824	174984	6779	-	24262	2822
363	MESIN/ABSENSIS/DIK.PARIS/CLUTION/NO	20122018	25%	4	1	15000	-	-	15000	78120	3500	-	115620	3870
364	UPS Converter/Pkace	28122018	120%	0	1	35000	-	-	35000	35999	-	-	35999	1
365	PRINER/CNONG/300	30142019	50%	2	1	26000	-	-	26000	26999	-	-	26999	1
366	PRINER/SONL55	30142019	50%	2	1	39000	-	-	39000	38999	-	-	38999	1
367	LENOVO/P30	21012019	25%	4	1	68000	-	-	68000	348198	171250	-	513448	17250
368	LAPTOP/HP/INTEL/N300	21012019	25%	4	1	44000	-	-	44000	222198	111250	-	333448	111250
369	DMR/MESIN/CCIV/HUMISON/CHANNEL	12022019	25%	4	1	55088	-	-	55088	28382	14371	-	40332	16731
370	1SET/ID/PHOMECI/EPSON/20D	14022019	25%	4	1	70000	-	-	70000	335160	17000	-	510160	18580
371	Satu/Buah/IV/DEDIG/24inc	29082019	25%	4	1	16000	-	-	16000	6666	4000	-	10866	5339
372	Pintu/Kaca/Stainless/SS	11042019	20%	5	1	92000	-	-	92000	322308	18000	-	508308	418494
373	1Bauh/Laptop/Acer/Aspire/E5-47G	25042019	25%	4	1	85000	-	-	85000	338158	21250	-	54858	30042
374	DEMR/KACA	13052019	25%	4	1	7000	-	-	7000	3250	18250	-	5000	2000
375	SMARTCARD/READER/BKAD-	29052019	25%	4	1	108800	-	-	108800	452839	27400	-	72539	36261
376	LAPTOP/ACER/E515EG/5C3/CORE/I5	21062019	25%	4	3	256000	-	-	256000	1015125	641250	-	1656625	90835
377	DEPIPCACER CORE/E51545I	3072019	25%	4	3	216000	-	-	216000	81000	54000	-	135000	81000
378	PRINER/EPSON/L589	5082019	25%	4	1	39000	-	-	39000	138120	9500	-	23520	15870
379	PRINER/HQ0	20082019	25%	4	1	74000	-	-	74000	28088	18000	-	44088	299182
380	Papan/Nana/Kantor	22082019	33%	3	1	32000	-	-	32000	151113	108667	-	25778	62221

PT. BRCANI AGUNGAMINIA
DAFTAR ASET TIAP DAN BERHILANGAN BERMUSJAN
Untuk Tahun Berakhir Pada 31 Desember 2021 dan 31 Desember 2020
(Dinyatakan Dalam Rupiah, Kecuali Dinyatakan Lain)

No	Jenis Aset Tetap	Tahun Rakahan	%	Misa Morfet	Urit	Harga Perolehan	Mutasi 2021		Harga Perolehan	Alm Rery	Beban Rery Per 31 Ds 2021		Alk Rery	Nkl Buku
						Per 31 Ds 2020	Penambahan	Pengurangan	Per 31 Ds 2021	Per 31 Ds 2020	Penambahan	Pengurangan	Per 31 Ds 2021	Per 31 Ds 2020
381	MSINCCIV	4082019	25%	4	1	150000	-	-	150000	50000	35000	-	85000	65000
382	ACERHEDACORNIROAN61543	9082019	25%	4	-	1150000	-	-	1150000	388339	2855000	-	670839	471671
383	ACERASPIRE A315	11082019	25%	4	-	800000	-	-	800000	266671	200000	-	466671	333329
384	ACSIHRPACUCYSN*981512	21102019	25%	4	-	349300	-	-	349300	108827	86485	-	192332	146918
385	ACSIHRPACUCYSN*981517	21102019	25%	4	-	349300	-	-	349300	108827	86485	-	192332	146918
386	Projector LGH160UG	28102019	25%	4	-	700000	-	-	700000	240125	178250	-	395625	308375
387	Satu Buah Ruming Ies/Tulisan Bajaikan	14112019	25%	4	1	370000	-	-	370000	94997	95000	-	184997	185003
388	Lenam Badcloppuangkasir	26122019	25%	4	1	2000000	-	-	2000000	500008	500000	-	1000008	999997
389	2Gama CCIP & Pakergajanya	3012020	25%	4	1	270000	-	-	270000	62294	66500	-	132294	142086
390	DEMRARSIPCEIS	20012020	25%	4	1	240000	-	-	240000	60000	60000	-	120000	120000
391	DEMRILCHER 15PNIU	20012020	25%	4	1	330000	-	-	330000	82500	82500	-	165000	165000
392	KURSI NADACHD25FDANMEAHERA	20012020	25%	4	3	210000	-	-	210000	32500	32500	-	105000	105000
393	KURSI PITCHHISEYAMIONN	20012020	25%	4	3	105000	-	-	105000	25126	25125	-	50251	50249
394	KOMPUIR SERWER DELPOWEREDGET	20012020	25%	4	1	2050000	-	-	2050000	512497	512500	-	1024997	1025003
395	2Bauh Mja Keja Viro	10022020	25%	4	1	130000	-	-	130000	20681	32500	-	56881	70119
396	PRNIEREFSONI589	10022020	25%	4	-	380000	-	-	380000	80886	90000	-	180886	199114
397	INGERSPORTRMOVF205ENC	13022020	25%	4	-	320000	-	-	320000	73336	80000	-	153336	166664
398	Satu buah Laptop Aus 2411M	17022020	25%	4	1	420000	-	-	420000	85000	100000	-	195000	225000
399	Kursi Keja Active Kart KM101	20022020	25%	4	1	180000	-	-	180000	42366	42500	-	86461	98539
400	Kursi Keja Active Kart KM101	20022020	25%	4	2	240000	-	-	240000	50000	60000	-	110000	120000
401	Kursi Keja Astro 8D	20022020	25%	4	4	260000	-	-	260000	56886	60000	-	126886	134114
402	1Bauh KIP chadar	20022020	25%	4	1	1168800	-	-	1168800	219150	292200	-	513350	657450
403	1Bauh CPU Anals Keat	26022020	25%	4	1	425000	-	-	425000	76687	102250	-	189377	230623
404	LAPTOP ASUS - A48U	6012020	25%	4	1	730000	-	-	730000	136746	182500	-	316746	410254
405	DEMRARSIPRONLINE	29052020	25%	4	2	400000	-	-	400000	66666	100000	-	166666	233334
406	DEMRILKACA	10072020	25%	4	1	150000	-	-	150000	18750	35000	-	53250	96750
407	KACAMEAHILUNG CORONA	10072020	25%	4	6	150000	-	-	150000	18750	35000	-	53250	96750
408	SERWER DATABASE SERVICE WEB	30092020	25%	4	1	6291100	-	-	6291100	424448	169770	-	2122188	4668912
409	DEMRILCHER 15PNIU	4112020	25%	4	1	330000	-	-	330000	13750	82500	-	92500	232500
410	KURSI RAPAN MERKHPONX	4112020	25%	4	10	290000	-	-	290000	12088	72500	-	86888	203112
411	MEAHERA VOMT 100	16112020	25%	4	3	160000	-	-	160000	3135	41250	-	4685	120125
412	MEAHERA GALANIMT020	16112020	25%	4	2	160000	-	-	160000	3333	40000	-	43333	116667
413	KURSI PUARMNYGER	16112020	25%	4	2	140000	-	-	140000	29167	30000	-	39167	100833
414	PRNIEREFSONHQ 3D	20112020	25%	4	1	795000	-	-	795000	16614	19870	-	21586	585104
415	CCIV	26112020	25%	4	1	238000	-	-	238000	4771	59250	-	6401	17199
416	LAPTOP ACER ANSIS CORE I5	01022021	25%	4	1		1380000		1380000		317998		317998	1066002
417	MSINSIDKPHI	01022021	10%	1	2		370000		370000		331667		331667	36833
418	PRNIEREFSONI589	25022021	25%	4	1		450000		450000		92917		92917	360083
419	LAPTOP PIP 14 IK1504U	07092021	25%	4	1		695000		695000		58120		58120	636880
	Jumlah inventaris Kantor					12384795	2905000	-	12375295	901399226	1322196	-	10854198	22100097
	TOTAL AKIVA TIAP					35883042	38355000	18650000	36535422	22569866	35472884	18640998	240891521	127148991

PT. BPR CANDI AGUNG AMUNTAI

MANAGEMENT LETTER

Atas Laporan Auditor Independen

00038/2.1099/AU.2/07/1263-2/1/III/2022

Tanggal: 24 Maret 2022

Tahun yang Berakhir 31 Desember 2021



Surabaya, 24 Maret 2022

Nomor : 00038.A/2.1099/AU.2/07/1263-2/1/III/2022
Hal : Management Letter

Kepada Yth:
Pemegang Saham, Dewan Komisaris dan Direksi
PT. BPR CANDI AGUNG AMUNTAI
Jl. H. Saberan Effendi No. 01 Palampitan Hilir Amuntai,
Amuntai, Hulu Sungai Utara, Kalimantan Selatan

Sehubungan dengan tugas kami untuk melaksanakan pemeriksaan umum (General Audit) atas Laporan Keuangan **PT. BPR CANDI AGUNG AMUNTAI** untuk tahun buku yang berakhir pada tanggal 31 Desember 2021, yang bertujuan untuk memberikan pendapat atas kewajaran penyajian laporan keuangan tersebut, maka perkenankanlah kami menyampaikan informasi yang menurut pertimbangan kami perlu menjadi perhatian manajemen dalam bentuk Management Letter.

Informasi kami terbatas pada temuan selama melakukan pemeriksaan umum, baik kondisi administrasi maupun kondisi manajemen. Laporan ini dimaksudkan hanya untuk memberikan informasi, dan untuk digunakan oleh Komisaris dan Direksi serta pihak lain yang dalam organisasi bank. Kami tidak bertanggung jawab atas akibat penggunaan laporan ini oleh pihak lain selain yang telah kami sebutkan di atas.

Hormat kami,

Nur Shodiq, SE, Ak., M. Ak., CA., CPA

Pimpinan Rekan

No. Ijin Akuntan Publik AP 1263

SURAT KEPADA MANAJEMEN (MANAGEMENT LETTER)

PT. BPR CANDI AGUNG AMUNTAI

TAHUN BUKU 2021

Rahasia

Sehubungan dengan audit laporan keuangan PT. BPR CANDI AGUNG AMUNTAI tahun 2021, bersama ini kami sampaikan surat kepada manajemen (*management letter*) terhadap penyelenggaraan manajemen PT. BPR CANDI AGUNG AMUNTAI. Peraturan Otoritas Jasa Keuangan Nomor 48/POJK.03/2017, bahwa dalam rangka menciptakan transparansi kondisi keuangan dan kinerja BPR maka diperlukan pengaturan lebih lanjut mengenai tata cara publikasi kondisi keuangan BPR dan informasi lainnya kepada publik secara berkala akurat dan benar, oleh karena itu diperlukan pengawasan dalam publikasi laporan keuangan BPR. Kantor Akuntan Publik sebagai pemeriksa laporan keuangan berkewajiban melakukan pemeriksaan sesuai lingkup pemeriksaan sesuai dengan Surat Edaran Otoritas Jasa Keuangan Nomor 36/SEOJK.03/2017 tanggal 11 Juli 2017. Berikut adalah beberapa hal yang perlu kami sampaikan:

a. Perkembangan Usaha Bank

Perkembangan usaha PT. BPR CANDI AGUNG AMUNTAI dalam kurun waktu 2 (dua) periode pemeriksaan terakhir meningkat sebesar Rp3.952.287 ribu (4,70%) yaitu dari sebesar Rp84.063.249 ribu menjadi Rp88.015.536 ribu. Kenaikan disisi aset berasal dari peningkatan penempatan pada bank lain sebesar Rp5.150.071 ribu (26,21%), kredit yang diberikan sebesar Rp292.748 (0,42%), aset tetap sebesar Rp157.075 ribu (4,46%) dan aset tidak berwujud sebesar Rp149.875 (41,41%). Kenaikan disisi kewajiban berasal dari simpanan dari nasabah berupa tabungan sebesar Rp4.233.091 ribu (12,24%), simpanan dari nasabah berupa deposito sebesar Rp3.101.150 ribu (17,97%).

b. Kualitas Aset Produktif

Kredit non-performing turun sebesar Rp557.255 ribu yaitu dari Rp11.489.177 ribu menjadi Rp10.931.922 ribu, sehingga rasio NPL turun dari 16,49% menjadi 15,61%.

Nilai PPAP yang dibentuk juga berdasarkan pengikatan jaminan yang dilakukan oleh bank berdasarkan APHT, SKMHT, dan Fiducia yang dapat menjadi pengurang pada pembentukan PPAP. PT. BPR CANDI AGUNG AMUNTAI sangat konservatif dengan mencadangkan 100% lebih PPAP atau nilai angunan yang diikat dengan pengikatan tertentu tidak sebagai pengurang dalam perhitungan PPAP tahun 2021.

SURAT KEPADA MANAJEMEN (MANAGEMENT LETTER)

PT. BPR CANDI AGUNG AMUNTAI

TAHUN BUKU 2021

Rahasia

Berikut adalah perhitungan Rasio Aset Produktif yang diklasifikasikan terhadap Aset Produktif:

(dalam ribuan rupiah)

Tahun	Aset Produktif yang diklasifikasikan	Aset Produktif	KAP (%)
2021	10.438.085	94.841.064	11,01

Pada tahun 2021, rasio KAP diatas 10,35% dan dibawah 12,60% sehingga berdasarkan kriteria penilaian rasio KAP BPR dapat dikategorikan dalam kelompok CUKUP SEHAT. Kecilnya rasio KAP yang diperoleh BPR menunjukkan bahwa BPR memiliki aset produktif bermasalah yang relatif kecil dan begitu juga sebaliknya jika semakin besarnya rasio KAP maka menunjukkan bahwa BPR memiliki jumlah yang besar terhadap aset produktif bermasalah. Karena semakin kecil rasio KAP BPR, maka semakin kecil tingkat kemungkinan tidak diterimanya kembali dana yang ditanamkan.

c. Aset Lain - Lain Dan Agunan Yang Diambil Alih

Pos aset lain-lain pada tahun 2021 sebesar Rp 81.693 ribu, terdiri dari uang muka pajak sebesar Rp4.400 ribu, sewa dibayar dimuka Rp22.500 ribu, beban yang ditanggungkan Rp2.300 ribu dan titipan pembiayaan Rp52.493 ribu yang dialokasikan untuk rehap kantor kas.

Pada tahun 2021 ada agunan yang diambil alih sebesar Rp.247.916 ribu. AYDA atas nama Isbandi, berdasarkan berita acara Agunan Yang Diambil Alih (AYDA) tanggal 28 November 2014 yang ditandatangani oleh Direksi, bank telah mengambil alih jaminan kredit berupa Tanah bersertifikat dengan No SKM2413 terletak di Kelurahan Ampah Kota kecamatan Dusun Tengah Kab. Barito Timur atas nama Lini Parihah dan satu buah Akta Jual Beli dengan No. 594.4/237/RB/PEM yang terletak di Desa/Kelurahan Tebing Rumbih No. 35 RT. 17 Kec. Dusun Tengah Kab. Barito Timur atas nama Lini Parihah.

d. Kewajaran Atas Transaksi Dengan Pihak Yang Mempunyai Hubungan Istimewa Maupun Transaksi Yang Dilakukan Dengan Perlakuan Khusus

Transaksi dengan pihak yang mempunyai hubungan istimewa, baik Simpanan maupun Kredit Yang Diberikan (KYD) dilakukan secara wajar sebagaimana dengan pihak ketiga lainnya.

SURAT KEPADA MANAJEMEN (MANAGEMENT LETTER)

PT. BPR CANDI AGUNG AMUNTAI

TAHUN BUKU 2021

Rahasia

Berikut adalah perbandingan Pemberian Suku Bunga Kepada Pihak Terkait dan Tidak Terkait

(dalam ribuan rupiah)

Pihak Terkait		
Transaksi	Jumlah	Suku Bunga
Kredit Yang Diberikan	4.429.616	3% - 27%
Simpanan	453.707	0,5% - 6%
Pihak Tidak Terkait		
Transaksi	Jumlah	Suku Bunga
Kredit Yang Diberikan	65.611.297	3% - 27%
Simpanan	58.708.480	0,5% - 6%

Manajemen berpendapat bahwa ketika bunga yang diberikan kepada Deposan melebihi dari yang dijamin oleh Lembaga Penjamin Simpanan (LPS) maka BPR akan menginformasikan kepada Deposan serta meminta untuk membuat surat pernyataan bahwa Penempatannya tidak dijamin oleh Lembaga Penjamin Simpanan (LPS).

- e. Rincian Pelanggaran BMPK Yang Meliputi Nama Nasabah, Kualitas Penyediaan Dana, Prosentase Dan Jumlah Pelanggaran BMPK

Tidak didapatkan pelanggaran Batas Maksimum Pemberian Kredit (BMPK) kepada Pihak Tidak Terkait maupun Pihak Terkait Batas Maksimum Pemberian Kredit pada tahun 2021, untuk Pihak Terkait sebesar Rp2.796.415 ribu, sedangkan untuk Batas Maksimum Pemberian Kredit (BMPK) Pihak Tidak Terkait sebesar Rp5.592.831 ribu.

- f. Perhitungan Kewajiban Penyediaan Modal Minimum (KPMM)

Berdasarkan POJK Nomor:5/POJK.03/2015 tanggal 31 Maret 2015, tentang kewajiban penyediaan modal minimum dan modal inti minimum BPR, didalam POJK tersebut BPR harus memenuhi modal inti Rp3.000.000 ribu ditahun 2019 dan Rp6.000.000 ribu ditahun 2024. Modal inti yang dimiliki oleh BPR saat ini telah lebih dari Rp3.000.000 ribu, sudah memenuhi jika merujuk pada ketentuan OJK diatas.

Berdasarkan Surat Edaran OJK Nomor 24/SEOJK.03/2019 tentang Perubahan Atas Surat Edaran Otoritas Jasa Keuangan Nomor 8/SEOJK.03/2016 tentang Kewajiban Penyediaan Modal Minimum

SURAT KEPADA MANAJEMEN (MANAGEMENT LETTER)

PT. BPR CANDI AGUNG AMUNTAI

TAHUN BUKU 2021

Rahasia

dan Pemenuhan Modal Inti Minimum BPR, bahwa BPR wajib menyediakan modal minimum 12% dari ATMR paling lambat 31 Desember 2019 dan menyediakan modal inti minimum 8% dari ATMR.

Perhitungan Perhitungan

Kewajiban Penyediaan Modal Minimum Tahun 2021

(dalam ribuan rupiah)

Keterangan	Jumlah
Modal inti	27.547.160
Modal pelengkap	416.992
Jumlah Modal	27.964.153
Modal minimum (12% X ATMR) = (12% X 42.001.271)	5.040.153
Modal inti minimum (8% X ATMR) = (8% x 42.001.271)	3.360.102

Pada tahun 2021, KPMM modal minimum adalah sebesar Rp5.040.153 ribu, KPMM untuk modal inti minimum Rp3.360.102 ribu sedangkan modal BPR sebesar Rp27.964.153 ribu, jadi BPR telah memenuhi kewajibannya dalam memenuhi kewajiban penyediaan modal minimum sesuai dengan sebelum batas akhir ketentuan yang tertera pada Surat Edaran OJK Nomor 24/SEOJK.03/2019.

g. Loan Deposit Rasio (LDR)

LDR merupakan perbandingan antara kredit terhadap dana yang diterima BPR. Dana yang diterima BPR meliputi deposito dan tabungan, pinjaman bukan dari BPR lain lebih dari 3 bulan. Deposito dan pinjaman dari BPR lain lebih dari 3 bulan, modal inti dan modal pinjaman. Rasio ini digunakan untuk mengukur kemampuan BPR dalam membayar kembali penarikan dana yang dilakukan oleh Deposan dengan mengandalkan kredit yang diberikan sebagai sumber likuiditasnya. Semakin tinggi rasio ini, maka menunjukkan tingkat kemampuan BPR semakin rendah dalam membayar kembali penarikan dana yang dilakukan oleh Deposan.

Perhitungan LDR

(dalam ribuan rupiah)

Tahun	Kredit yang diberikan	Dana yang diterima oleh BPR	LDR (%)
2021	70.040.914	86.751.848	80,74

Berdasarkan hasil perhitungan tersebut, BPR mampu menjaga LDR tetap berada dibawah 94,75% sehingga berdasarkan kriteria penilaian LDR BPR dapat dikategorikan dalam kelompok SEHAT.

SURAT KEPADA MANAJEMEN (MANAGEMENT LETTER)

PT. BPR CANDI AGUNG AMUNTAI

TAHUN BUKU 2021

Rahasia

- h. Perbandingan Jumlah Kredit Bermasalah Terhadap Total Kredit Yang Diberikan Serta Penyebab Utamanya

Perhitungan NPL (Bruto)

(dalam ribuan rupiah)

Tahun	Aset Produktif NPL	Total Kredit yang diberikan	NPL (%)
2021	10.931.922	70.040.914	15,61

Berdasarkan hasil perhitungan tersebut pada tahun 2021, BPR mengalami penurunan NPL akan tetapi berdasarkan kriteria penilaian NPL BPR masih dikategorikan TIDAK SEHAT. Tingginya nilai NPL disebabkan karena masih tingginya kredit dalam kategori kurang lancar, diragukan dan macet

- i. Return on Asset (ROA)

ROA adalah perbandingan laba sebelum pajak dalam 12 bulan terakhir terhadap rata-rata volume usaha dalam periode yang sama. Semakin besar ROA suatu BPR, maka semakin besar pula tingkat keuntungan yang dicapai BPR tersebut dan semakin baik pula posisi BPR tersebut dari penggunaan aset. Berikut adalah perhitungan ROA:

Perhitungan ROA

(dalam ribuan rupiah)

Tahun	Laba Sebelum Pajak	Rata-rata Aset (12 Bulan Terakhir)	ROA (%)
2021	- 2.022.631	84.030.303	-2,41

Berdasarkan hasil perhitungan tersebut ROA berada dibawah 0,765% sehingga berdasarkan kriteria penilaian ROA BPR dapat dikategorikan dalam kelompok TIDAK SEHAT. Dengan menurunnya rasio ROA ini menunjukkan bahwa BPR belum mampu dalam mengelola aset BPR yang dimiliki untuk menghasilkan laba.

SURAT KEPADA MANAJEMEN (MANAGEMENT LETTER)

PT. BPR CANDI AGUNG AMUNTAI

TAHUN BUKU 2021

Rahasia

j. Beban Operasional terhadap Pendapatan Operasional (BOPO)

Rasio BOPO adalah perbandingan biaya operasional dalam 12 bulan terakhir terhadap pendapatan operasional dalam periode yang sama. Rasio ini digunakan untuk mengukur tingkat efisiensi dan kemampuan BPR dalam melakukan kegiatan operasionalnya. Semakin kecil rasio BOPO, maka semakin efisien suatu BPR dalam melakukan kegiatan operasionalnya, karena biaya yang dikeluarkan lebih kecil dibandingkan pendapatan yang diterima.

Perhitungan BOPO

(dalam ribuan rupiah)

Tahun	Biaya Operasional	Pendapatan Operasional	BOPO (%)
2021	13.411.756	11.367.812	117,98

Berdasarkan hasil perhitungan tersebut, BPR tidak mampu menjaga BOPO berada dibawah 93,52% sehingga berdasarkan kriteria penilaian BOPO, BPR dapat dikategorikan dalam kelompok TIDAK SEHAT. Dengan semakin besarnya rasio BOPO maka semakin kurang efisien BPR dalam melakukan kegiatan operasionalnya karena biaya yang dikeluarkan lebih besar dibandingkan pendapatan yang diterima.

SURAT KEPADA MANAJEMEN (MANAGEMENT LETTER)

PT. BPR CANDI AGUNG AMUNTAI

TAHUN BUKU 2021

Rahasia

Sebagai bagian dari audit, kami telah melakukan pemahaman terhadap pengendalian intern BPR, seperti yang diharuskan dalam Standar Profesional Akuntan Publik (SPAP). Tujuannya adalah untuk merencanakan audit dan menentukan sifat, saat dan lingkup pengujian yang akan dilakukan. Pemahaman terhadap pengendalian intern BPR dan laporan yang kami buat ini merupakan suatu laporan tambahan dari laporan pemeriksaan kami. Untuk tercapainya pengendalian intern yang lebih baik lagi, berikut ini kami sampaikan beberapa kelemahan dalam pengendalian intern BPR:

1. Cadangan Pendidikan dan Pelatihan

BPR telah patuh dalam melakukan realisasi alokasi biaya Pendidikan sebesar Rp42.309.500, akan tetapi BPR tidak mencadangkan biaya pendidikan pada laporan keuangan tahun 2021 melainkan realisasi biaya pendidikan dicatat berdasarkan basis kas bukan akrual basis. Dalam kondisi Pandemi Covid 19 OJK telah memberikan relaksasi dapat kurang dari 5% dari pendidikan tahun lalu, maka sebaiknya dilakukan upaya pencadangan setiap bulan sesuai dengan RBB tahunan.

KRITERIA:

POJK nomor 47 /poj.k.03/2017 tentang kewajiban penyediaan dana pendidikan dan pelatihan untuk pengembangan sumber daya manusia bank perkreditan rakyat dan bank pembiayaan rakyat syariah.

SAK ETAP terbitan Ikatan Akuntan Indonesia (IAI) Bab 2 Konsep dan Prinsip Pervasif tentang Dasar Akrual.

Pedoman Akuntansi BPR Bab V Akuntansi Kewajiban Lain- Lain.

DAMPAK:

Jika BPR mengakrualkan cadangan pendidikan maka seluruh kewajiban realisasi dana pendidikan dapat diketahui langsung di Neraca BPR, sehingga BPR lebih mudah untuk mengontrol realisasi cadangan pendidikan dan pelatihan secara garis lurus sesuai dengan Rencana Bisnis BPR.

Dilihat dari performance keuangan BPR Bulanan maka akan terjadi kenaikan secara langsung dengan kata lain tidak secara garis lurus jika BPR belum menerapkan accrual penuh untuk pencadangan biaya pendidikan.

Tidak terpenuhi prinsip dasar akrual dalam hal pelaporan keuangan BPR, laporan keuangan BPR mengikuti dan berpedoman pada SAK ETAP.

SURAT KEPADA MANAJEMEN (MANAGEMENT LETTER)

PT. BPR CANDI AGUNG AMUNTAI

TAHUN BUKU 2021

Rahasia

TANGGAPAN MANAJEMEN:

Setuju dengan temuan KAP, kedepannya BPR akan menerapkan saran-saran KAP.

2 Non Performing Loan

Berikut adalah profile kredit bermasalah BPR :

Kualitas	Baki Debet
Kurang Lancar	706.843.041
Diragukan	561.661.000
Macet	9.663.417.979
Total	10.931.922.020
Total Kredit	70.040.913.728
NPL	15,61

Sesuai dengan prinsip kehati-hatian dalam menyalurkan kredit yang diberikan diupayakan NPL tidak melebihi 5%. Atas profile tersebut disarankan BPR untuk melakukan membentuk program kredit bermasalah dan tim penanganan kredit bermasalah, BPR diminta untuk mendokumentasikan penanganan kredit bermasalah dan mengoptimalkan pemantauan terhadap seluruh debitur bermasalah.

TANGGAPAN MANAJEMEN:

Kami setuju sesuai temuan KAP, kami targetkan untuk NPL 2022 di bawah 10%.

3 Imbalan Pasca Kerja

KONDISI:

Berdasarkan pengamatan terkait imbalan pasca kerja bahwa BPR sudah mencadangkan imbalan pasca kerja, BPR telah menghitung dan mengakui beban imbalan pasca kerja sebesar Rp176.891.470, namun perlu disesuaikan dengan Undang-Undang Nomor 13 Tahun 2003 digantikan Undang -Undang No 11 tahun 2020 tentang Cipta kerja.

KRITERIA:

Undang-Undang Nomor 13 Tahun 2003 digantikan Undang -Undang No 11 tahun 2020 tentang Cipta kerja.

SAK ETAP Bab 23 dan PA BPR Halaman 75 Akuntansi Kewajiban Imbalan Pasca Kerja

SURAT KEPADA MANAJEMEN (MANAGEMENT LETTER)

PT. BPR CANDI AGUNG AMUNTAI

TAHUN BUKU 2021

Rahasia

DAMPAK:

Perhitungan imbalan pasca kerja belum sesuai dengan Undang-Undang Nomor 13 Tahun 2003 berdampak terhadap kekurangan kewajiban diestimasi terkait dengan imbalan pasca kerja.

SARAN:

BPR menghitung imbalan pasca kerja berdasarkan ketentuan dalam Undang-Undang Nomor 13 Tahun 2003 atau uu cipata kerja cluster ketenagakerjaan, sehingga sesuai dengan pemenuhan Undang-Undang tersebut

TANGGAPAN MANAJEMEN:

Setuju sesuai temuan KAP, BPR kedepan akan menerapkan perhitungan Aktuaria.

4. Perpajakan

Pada tahun 2021 BPR terbuku rugi fiskal sebesar Rp1.610.040.550, sehingga beban pajak penghasilan badan yang telah dibentuk sebesar Rp4.400.945 diakui sebagai uang muka pajak pada aset lain-lain. Uang muka pajak tersebut nantinya dapat dilakukan pindah buku sebagai angsurang PPh Pasal 25 untuk tahun 2022

TANGGAPAN MANAJEMEN:

Setuju sesuai temuan KAP, akan dilakukan koreksi.

5. Pencatatan Akuntansi (Pembukuan)

Berdasarkan hasil pengamatan terkait dengan pengakuan, pengukuran, penyajian dan pengungkapan transaksi keuangan BPR, beberapa hal yang perlu diperhatikan:

1. BPR Mencatat biaya santunan kematian ke dalam beban operasional lainnya, seharusnya masuk ke dalam beban non operasional.
2. BPR Mencatat biaya senam zumba ke dalam beban operasional lainnya, seharusnya masuk ke dalam beban beban non operasional.
3. BPR mencatat beban perjamuan ke dalam beban operasional lainnya, seharusnya masuk ke dalam beban non operasional.
4. BPR mencatat beban sumbangan ke dalam beban operasional lainnya, seharusnya masuk ke dalam beban non operasional.
5. BPR mencatat beban keamanan ke dalam beban operasional lainnya, seharusnya masuk ke dalam beban barang dan jasa.

SURAT KEPADA MANAJEMEN (MANAGEMENT LETTER)

PT. BPR CANDI AGUNG AMUNTAI

TAHUN BUKU 2021

Rahasia

6. BPR mencatat kebersihan ke dalam beban operasional lainnya, seharusnya masuk ke dalam beban barang dan jasa.
7. BPR mencatat beban jasa penilai apraisal ke dalam beban operasional lainnya, seharusnya masuk ke dalam beban barang dan jasa.
8. BPR mencatat beban iklan, promosi dan iklan ke dalam beban operasional lainnya, seharusnya masuk ke dalam beban barang dan jasa
9. BPR mencatat beban pajak PPh 23 jasa akuntan public dan pemeliharaan program pada beban pajak selain PPh, seharusnya dicatat sebagai beban barang dan jasa serta beban pemeliharaan program.

TANGGAPAN MANAJEMEN:

Setuju sesuai temuan KAP, akan dilakukan koreksi dan perbaikan.

6 Laporan Bulanan – Aplikasi Pelaporan Online OJK (APOLO)

KONDISI:

Terdapat hal-hal yang menjadi perhatian dalam Laporan Bulanan APOLO yang dilaporkan BPR Per 31 Desember 2021:

Form 1100:

No Rekening	Nama Nasabah	Keterkaitan	Sb %	Saldo Akhir
1201002136	AHMAD FANANY	Terkait	0,5	38.120.157,20
1201002418	KHALIDAH	Terkait	0,5	3.184.711,25
2201000009	RAMADANI	Terkait	0,5	17.160.974,00
3201004079	KHALIDAH	Terkait	0,5	1.609.096,00
3201005079	NURAHIDAH	Terkait	0,5	58.392,51
3201005081	MUHAMMAD HAFIZI	Terkait	0,5	131.360,14
3201005083	SHALEH	Terkait	0,5	62.225,53
4201001150	AHMAD FANANY	Terkait	0,5	74.739,03
4201001441	SUPRIADI	Terkait	0,5	60.200,60
4201001529	AKHMAD SUGANDI SE	Terkait	0,5	8.324,00

Keterangan:

Pada daftar pihak terkait diatas terdapat kesalahan pencatatan pada kolom Hubungan dengan Bank tertuliskan sandi 20 (Tidak Terkait) seharusnya 12 (terkait) menurut SE OJK Nomor 18/SEOJK.03/202

SURAT KEPADA MANAJEMEN (MANAGEMENT LETTER)

PT. BPR CANDI AGUNG AMUNTAI

TAHUN BUKU 2021

Rahasia

KRITERIA:

Surat Edaran Otoritas Jasa Keuangan Republik Indonesia NOMOR 18 /SEOJK.03/2021 tentang Perubahan atas Surat Edaran Otoritas Jasa Keuangan NOMOR 8/SEOJK.03/2019 tentang Laporan Bulanan Bank Perkreditan Rakyat

SARAN:

Sebaiknya dikoreksi sesuai dengan kondisi diatas supaya sesuai dengan kriteria yang ada.

TANGGAPAN MANAJEMEN:

Sependapat dengan temuan KAP, kedepannya akan menjadi perhatian dan perbaikan.

Demikian surat kepada manajemen kami sampaikan sebagai laporan tambahan yang dihasilkan selama kami melaksanakan pemeriksaan laporan keuangan di PT. BPR CANDI AGUNG AMUNTAI Semoga berguna bagi perbaikan dan penyempurnaan penyusunan laporan keuangan di masa mendatang.
